



ESTE DOCUMENTO CONTÉM

- Questionário de avaliação de risco da OMS no contexto do COVID-19;
- Guia para retomada do Hipismo;
- Regras e Protocolo FEP – COVID-19;
- Programação Técnica CSN II Etapa Circuito NNE.

Dada a atual situação da Covid-19, observe que a aprovação do programa pela CBH não deve ser tomada como uma garantia absoluta de que o evento definitivamente será realizado. A decisão de realização do evento deve ser tomada pelo Comitê Organizador e pela Federação Estadual em estreita consulta com as autoridades de Saúde Pública Estadual e Municipal.

É de responsabilidade de cada participante verificar o status do evento antes de planejar sua viagem.

novembro de 2020

Avaliação de Risco para COVID-19

As perguntas abaixo permitirão aos C.O. e Entidades de Práticas revisar as considerações adicionais específicas ao esporte e, assim, informar a avaliação de risco do COVID-19 associado ao seu Evento. Isso ajudará os C.O. a entender e gerenciar qualquer risco adicional do COVID-19.

A avaliação de risco deve ser revisada e reavaliada regularmente durante a fase de planejamento e atualizada imediatamente antes da transição para a fase operacional, especialmente à luz da natureza em rápida evolução do surto. Deve-se fazer referência às últimas orientações técnicas e relatórios de situação no site da OMS.

A avaliação de risco do COVID-19 associada ao Evento deve ser coordenada e integrada à avaliação de risco nacional, estadual e municipal do evento anfitrião para a COVID-19. O responsável por preencher o questionário deve incluir informações das autoridades locais de saúde pública, consultar as orientações técnicas mais recentes da OMS e garantir que haja uma avaliação atualizada da situação epidemiológica.

FEDERAÇÃO EQUESTRE DE PERNAMBUCO

Data Preenchimento

Responsável no Evento pelas Respostas e Plano de Ação para Risco da COVID-19

04/11/2020

Gustavo Gomes Rabelo

XXIII COPA PERNAMBUCO DE HIPISMO CSN II ETAPA DO CIRCUITO NORTE NORDESTE DE HIPISMO

Responda Sim (1) ou Não (0) as seguintes perguntas para determinar uma pontuação de avaliação de risco que incorpore fatores específicos para eventos esportivos

Risco adicional de COVID-19 para o evento esportivo	Sim (1) / Não (0)	Pontos
O evento será realizado em um estado que documentou a transmissão local ativa do COVID-19 ?	1	1
O evento será realizado em um único local ou em vários locais / cidades / estados? (local único = 0; vários locais = 1)	0	0
O evento incluirá participantes (atletas e espectadores) de estados que documentaram a transmissão local ativa do COVID-19 (difusão comunitária)? Nota: se o evento não envolver público, esclareça nos comentários das perguntas relativas aos espectadores na aba "Check list de mitigação para COVID-19".	1	1
O evento incluirá um número significativo de participantes (atletas, oficiais ou espectadores) do grupo de risco COVID-19 (por exemplo, pessoas com mais de 65 anos de idade ou portadores de comorbidades)?	0	0
O evento incluirá esportes considerados com maior risco de propagação para o COVID-19 (por exemplo, esportes de contato)?	0	0
O evento será realizado em local indoor? (Sim = 1; Não = 0)	0	0
Total COVID-19 pontuação de risco		2

Check list de mitigação para COVID-19

As medidas de mitigação avaliam o esforço e o planejamento atuais para reduzir o risco de propagação da doença de COVID-19 para o evento. Como as medidas de mitigação podem reduzir o risco geral de um evento esportivo contribuir para a disseminação do COVID-19, elas devem ser levadas em consideração após a avaliação de risco, para obter uma compreensão mais clara do risco geral de transmissão e maior disseminação do COVID-19, caso o evento seja realizado. Juntamente com a pontuação da avaliação de risco, a medida de mitigação contribuirá para a matriz de decisão e influenciará a avaliação do risco geral de transmissão e maior disseminação do COVID-19 em relação ao evento.

Nome Federação:

FEDERAÇÃO EQUESTRE DE PERNAMBUCO

Nome do Evento:

XXIII COPA PERNAMBUCO-DE HIPISMO CSN II ETAPA DO CIRCUITO NORTE NORDESTE DE HIPISMO

Topico	Consideração chave	Pontos: Sim / Concluído (2) Talvez / Em andamento (1) Não / Não considerado (0)	Comentários
Compreensão da visão geral da situação atual do COVID-19 pelo C.O.	O C.O. e a equipe responsável foram informados sobre as orientações mais recentes disponíveis sobre o surto de COVID-19 (recursos oficiais da Web disponíveis na OMS, CDC, ECDC, ONU, autoridades locais de saúde pública)? E o C.O. e a equipe envolvida estão comprometidos em seguir as orientações disponíveis?	2	
	O C.O. está ciente dos relatórios diários locais e globais, fornecidos pela OMS ou pelas autoridades locais de saúde pública?	2	
	O CO e a equipe responsável compreendem os riscos e os meios de transmissão do COVID-19, as providências que os participantes do evento podem adotar para limitar a propagação, as melhores práticas conhecidas (uso de máscara, higiene das mãos, distanciamento social, etc.) e com relação as restrições de viagem adotadas por diferentes estados que podem afetar o Evento?	2	
Planos de preparação e resposta a emergências em eventos	Foi desenvolvido um plano de contingência médica para o COVID-19 durante o evento?	0	
	O plano de contingência médica inclui informações sobre como os participantes devem interagir com o sistema de saúde do município anfitrião (por exemplo, número de telefone, equipes médicas e pontos de primeiros socorros para o evento, sistema de saúde local)?	0	
	Existe um Coordenador / Equipe responsável para combater surtos de COVID-19 no C.O. ou outra estrutura do Evento com funções e responsabilidades definidas, coordenando a preparação em saúde e o planejamento de ações contra o surto?	0	
	A Federação anfitriã ou o CO solicitou apoio da OMS e / ou das autoridades locais de saúde pública?	0	
	O CO adquiriu os seguintes suprimentos para ajudar a reduzir o risco de transmissão do COVID-19?		
	Equipamento de proteção individual (por exemplo, máscaras, luvas, aventais) para o pessoal médico no local.	2	
	Desinfetante para as mãos, álcool em gel, toalhas descartáveis, saboneteiras sem contato e lixos apropriados para descarte seguro de materiais higiênicos (por exemplo, lenços, toalhas descartáveis e produtos sanitários) em banheiros e vestiários	2	
	Desinfetantes para as mãos e álcool para todas as entradas e em todo o local	2	
	Se uma pessoa se sente mal/mostra sintomas de uma infecção respiratória aguda durante o Evento:		
	Existe um procedimento para os atletas ou espectadores identificarem claramente com quem entrar em contato e como fazê-lo se eles ou outros participantes do evento se sentirem mal?	0	
	Existe um protocolo no qual o CO deve entrar em contato no município sede do evento para relatar casos suspeitos e solicitar testes e investigações epidemiológicas?	0	
	Os serviços de primeiros socorros ou outros serviços médicos no local estão equipados para atender pacientes com sintomas respiratórios?	2	
	Existem salas de isolamento ou unidades móveis de isolamento disponíveis no local?	2	
Existem instalações médicas indicadas que atendam pacientes com infecção por COVID-19 no município anfitrião?	2		
Existem serviços de transporte com profissionais médicos treinados disponíveis para transportar pacientes críticos com infecções respiratórias agudas graves a um hospital ou evacua-los do evento para um pronto atendimento fora do município, se necessário?	2		

Topico	Consideração chave	Pontos: Sim / Concluído (2) Talvez / Em andamento (1) Não / Não considerado (0)	Comentários
	Foi desenvolvido um cronograma de limpeza para garantir que o local seja limpo e higienizado? Devem ser feitas regularmente a limpeza das superfícies (mesa, chão, cadeiras, etc) e de qualquer equipamento com desinfetante (antes, entre as provas, ou durante caso sejam longas e após o evento).	2	
	Existem medidas de controle estabelecidas, incluindo verificações de temperatura para todos os que ingressarem no local e em rotas de fluxo definidas e instalações médicas no local (pontos de primeiros socorros)? (Por favor, especifique nos Comentários o que essas medidas de controle incluem)	2	
	O município anfitrião está conduzindo testes de diagnóstico laboratorial COVID-19? (Se sim, especifique nos comentários o tipo de teste de diagnóstico COVID-19 usado)	2	
	O município anfitrião possui um plano nacional de prontidão e resposta a emergências em saúde pública que pode abordar doenças respiratórias graves, incluindo o COVID-19?	2	
	Existe um acordo preliminar por parte do município ou hospital credenciado para cuidar de quaisquer casos de COVID-19 relacionados ao Evento?	0	
	Se o evento durar 14 dias ou mais, o plano de resposta médica do evento inclui recursos e protocolos para gerenciar todas as intervenções de saúde pública que seriam necessárias e apoiar as autoridades locais de saúde pública se os participantes estiverem infectados e tiverem que ficar isolados? (Se o evento durar menos de 14 dias, marque 0)	0	
	Se o evento durar menos de 14 dias, o plano de resposta médica inclui protocolos para o CO notificar todos os participantes sobre uma possível exposição ao COVID-19 ou se CO tiver o conhecimento de algum caso suspeito ou confirmado que compareceu ao evento? (Se o evento durar 14 dias ou mais, marque 0)	0	
Coordenação de partes interessadas e parceiros	Estabelecer um sistema de comunicação, colaboração e coordenação entre os setores de saúde e segurança é considerado crucial?	2	
	Existem processos acordados, claros e de fácil compreensão para relatar às partes interessadas multissetoriais externas (incluindo autoridades de vigilância, OMS, CDC, ECDC, etc.) e disseminar mensagens de comunicação de risco (Mídia)?	0	
Comando e controle	Existe uma autoridade / organismo de tomada de decisão e um procedimento acordado para modificar, restringir, adiar ou cancelar o Evento relacionado ao surto de COVID-19 em curso?	2	
	Existem acordos para ativar um centro estratégico de operações de saúde se houver suspeita de casos de COVID-19 em conexão com o Evento?	0	
	O CO e a equipe foram submetidos a treinamento e exercícios sobre procedimentos de segurança pessoal e medidas de mitigação de emergência (incluindo aqueles especificamente listados nesta lista de verificação)?	0	
Comunicação de risco	Existe uma estratégia de comunicação de risco para o evento em relação ao COVID-19?	0	
	Existe uma pessoa designada para liderar as atividades de mídia e encarregada de gerenciar todas as comunicações externas com funcionários do governo municipal e estadual e, o público em geral e a mídia? (Se sim, por favor, identifique o porta-voz nos comentários)	2	
	Há monitoramento de mídias e mídias sociais estabelecidas para que sejam capazes de combater imediatamente notícias falsas ou rumores? (Por favor, explique nos comentários quais protocolos existem para combater a notícias falsas)	2	
	Foi criada coordenação com os principais canais oficiais de mídia e sites de mídia social, como Twitter, Facebook e Instagram, para que as mensagens possam ser coordenadas e auxiliadas pelas plataformas para fornecer mensagens direcionadas do C.O. (incluindo mensagens para combater notícias falsas, rumores e mensagens proativas sobre o status do evento esportivo, incluindo eventuais mudanças)?	0	
	Os protocolos de saúde pública sobre os aspectos clínicos do COVID-19, medidas preventivas, especialmente uso de máscara, práticas de	0	

Topico	Consideração chave	Pontos: Sim / Concluído (2) Talvez / Em andamento (1) Não / Não considerado (0)	Comentários
pública do COVID-19 antes e durante o evento	Os Atletas, público, oficiais, colaboradores, etc, que façam parte do grupo de risco COVID-19 foram devidamente informados para avaliar se devem ou não comparecer ao evento?	2	
	Os cartazes de propaganda incluem informações sobre o significado das seguintes medidas: quarentena, auto-isolamento e auto-monitoramento?	0	
Super lotacao	Existem protocolos de surtos em vigor no caso de uma emergência de saúde pública durante o Evento (ou seja, casos suspeitos e confirmados de COVID-19?)		
	Estes protocolos incluem financiamento para medidas de mitigação?	0	
	Estes protocolos incluem estoques de equipamentos (por exemplo, equipamentos de proteção individual, etc.)	0	
	Estes protocolos incluem treinamento de pessoal extra?	0	
	Estes protocolos incluem voluntários?	0	
Medidas de mitigação específicas	Haverá exames diários de saúde para atletas / competidores?	0	
	Os atletas serão separados de outros grupos, como oficiais, equipe de apoio e espectadores, para limitar a transmissão?	0	
	Existem medidas para limitar o compartilhamento de equipamentos, garrafas de água, toalhas etc.?	0	
	Os atletas receberão recipientes fechados para permitir o descarte ou armazenamento seguro de todos os materiais higiênicos (por exemplo, lenços de papel, toalhas etc.)?	0	
	O evento terá lugares marcados para todos os espectadores?	0	
	O assento marcado fornece um distanciamento físico entre os espectadores (mínimo de 1,5 metros)?	2	
	Foram realizadas verificações de saúde antes da viagem em todos os atletas para garantir que as comorbidades, medicamentos, alergias, etc. subjacentes sejam documentados?	0	
Soma das medidas de mitigação		96	Preenchido em: 04/11/2020
Pontuação total de mitigação (%)		44	Responsável Preenchimento: Gustavo Gomes Rabelo

Pontuação Geral de Risco do Evento

A matriz de decisão usa a pontuação de risco e a pontuação de mitigação para fornecer uma determinação de cores. Essa determinação de cores identifica o risco total de transmissão e disseminação adicional do COVID-19 em relação ao Evento. A célula "Determinação da cor" abaixo da matriz de decisão descreve o risco total para cada cor.

Pontuação total de risco para o COVID-19 (aba "Avaliação de Risco")	2
---	---

Pontuação total de mitigação (aba "Lista de verificação de mitigação")	44
--	----

Baixo

Matriz de Mitigação de Risco

Pontuação total da avaliação de risco	Muito preparado para mitigar os impactos do COVID-19 (76-100)	Pouco preparado para mitigar os impactos do COVID-19 (51-75)	Pouco despreparado para mitigar os impactos do COVID-19 (26-50)	Despreparados para atenuar os impactos do COVID-19 (0-25)
0 - Insignificante	Muito Baixo	Muito Baixo	Muito Baixo	Muito Baixo
1 - Risco muito baixo	Muito Baixo	Muito Baixo	Baixo	Baixo
2 - Baixo risco	Baixo	Baixo	Baixo	Moderado
3 - Risco moderado (baixo a moderado)	Baixo	Moderado	Moderado	Moderado
4 - Risco moderado (alto-moderado)	Moderado	Moderado	Alto	Muito Alto
5 - Alto Risco	Alto	Alto	Muito Alto	Muito Alto
6 - Risco muito alto	Muito Alto	Muito Alto	Muito Alto	Muito Alto

MATRIZ PARA DETERMINAÇÃO DE CORES DO RISCO GERAL

MUITO BAIXO	O risco geral de transmissão e maior disseminação do COVID-19 em relação ao Evento é considerado muito baixo.
BAIXO	O risco geral de transmissão e maior disseminação do COVID-19 em relação ao Evento é considerado baixo. RECOMENDA-se verificar se as medidas de mitigação podem ser fortalecidas.
MODERADO	O risco geral de transmissão e maior disseminação do COVID-19 em relação ao Evento é considerado moderado. RECOMENDA-se esforços significativos para melhorar as medidas de mitigação ou reduzir o risco de transmissão (diminuir a pontuação da avaliação de risco).
ALTO	O risco geral de transmissão e maior disseminação do COVID-19 em relação ao evento é considerado alto. RECOMENDA-se esforços significativos para melhorar as medidas de mitigação e reduzir o risco de transmissão (diminuir a pontuação da avaliação de risco).
MUITO ALTO	O risco geral de transmissão e maior disseminação do COVID-19 em relação ao Evento é considerado muito alto.

A FEDERAÇÃO EQUESTRE DE PERNAMBUCO juntamente com o CO do evento XXIII COPA PERNAMBUCO DE HIPISMO CSN II ETAPA DO CIRCUITO NORTE NORDESTE DE HIPISMO, na pessoa do Sr(a) Gustavo Gomes Rabelo, declaram que são responsáveis pelo preenchimento da Avaliação de Risco e da Lista Verificação de Mitigação, podendo afirmar que os dados lançados nestes documentos correspondem, efetivamente, à verdade dos fatos, conforme as instruções constante da aba nominada Instruções e que o nível de Risco do evento classificado neste documento como Baixo, refere-se a atual situação do local a ser realizado o evento e pelo Plano de mitigação do risco da COVID-19 nos termos da recomendação em destaque acima.

Declaro ainda ser o responsável pelo gerenciamento e fiscalização das informações prestadas e a adoção de medidas necessárias, no âmbito da segurança de todos que estejam de alguma forma envolvidos com o Evento. Me comprometo a fazê-lo livre de qualquer interesse privado e no interesse único e exclusivo de prestar testemunho das afirmações feitas pela organização do evento, e por fim, entendo a minha responsabilidade civil e criminal na hipótese de haver prestado uma declaração falsa ou inexacta.

Data Preenchimento: 04/11/2020

Assinatura Responsável.

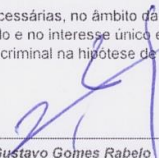
Gustavo Gomes Rabelo

PROTOCOLO DE REABERTURA DO CAXANGÁ GOLF & COUNTRY CLUB



CAXANGÁ GOLF & COUNTRY CLUB
Recife - PE



APRESENTAÇÃO



CAXANGÁ GOLF & COUNTRY CLUB
Recife - PE

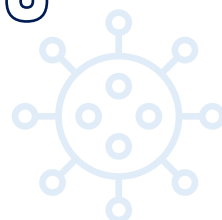

O Caxangá Golf & Country Club elaborou um protocolo de medidas de segurança para retomada das suas atividades, após o período de quarentena decretada pelo Governo do Estado, em razão da pandemia do Covid-19.

A volta das atividades do clube será gradual e seguirá as recomendações do governo e autoridades sanitárias, no que tange às autorizações de funcionamento de segmentos específicos, tais como: práticas esportivas, bares e restaurantes, eventos em locais abertos e fechados.

Para implantação do protocolo de segurança, será lançada uma campanha de comunicação interna intitulada - **MEU CLUBE É SEGURO**. O objetivo dessa campanha é a divulgação, implantação e acompanhamento das normas de segurança, entre os sócios, funcionários, prestadores de serviço e visitantes do clube.

As medidas de segurança a serem implantadas seguem as determinações vigentes da Organização Mundial da Saúde – OMS, e foram adaptadas para a dinâmica de funcionamento das atividades do clube, considerando as peculiaridades e complexidades dos públicos envolvidos.

O protocolo de segurança a ser adotado foi construído sob três pilares: **Sanitização, Proteção Individual e Distanciamento Social**. Todas as áreas e atividades do clube terão regras específicas de funcionamento, considerando fatores como: necessidade de aproximação, interação e manipulação de objetos, produtos e animais.

A vigência das novas regras de funcionamento é por tempo indeterminado e será flexibilizada à medida que as autoridades sanitárias assim considerem, seja nos âmbitos municipal, estadual ou nacional.

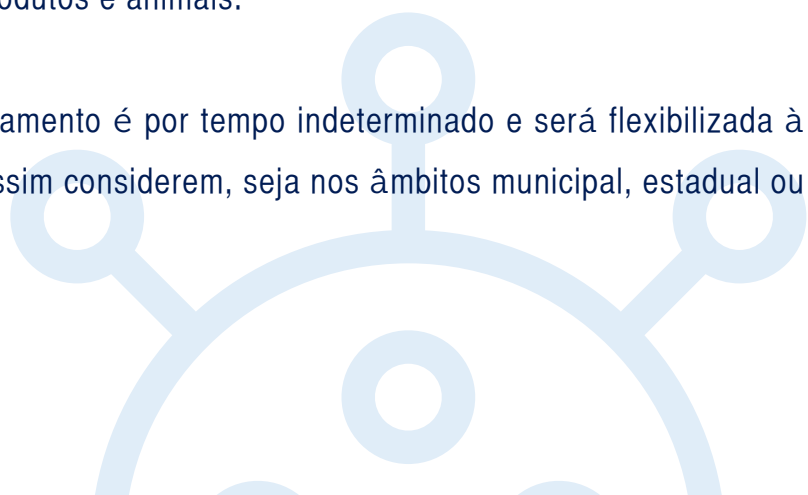

ETAPAS DA COMUNICAÇÃO /DIVULGAÇÃO DO PROTOCOLO DE REABERTURA DO CLUBE.



CAXANGÁ GOLF & COUNTRY CLUB
Recife - PE

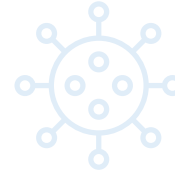
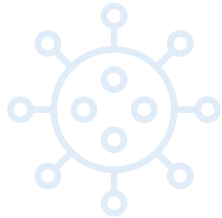

CAXANGÁ GOLF & COUNTRY CLUB
Recife - PE

ETAPA 01

Identidade visual da campanha - Meu Clube é Seguro.

Serão criadas: identidade visual da campanha e peças de comunicação para os funcionários e sócios do clube.



ETAPA 02

Funcionários e prestadores de serviços receberão os informes com as novas regras de funcionamento da primeira fase da reabertura. O treinamento será protocolado, formalizando através da ata e do material informativo entregue a cada funcionário/prestador de serviço.



ETAPA 03

Será fixada nos departamentos e nas áreas comuns a comunicação dirigida aos funcionários e sócios, acerca das novas regras e orientações para atividades daquele setor.



ETAPA 04

Será enviado aos sócios, por e-mail e WhatsApp, as principais regras de funcionamento do CG&CC, considerando os aspectos de: Acesso ao Clube, Uso de Áreas Comuns e Práticas Esportivas.

PRIMEIRA FASE DA REABERTURA DO CG&CC



CAXANGÁ GOLF & COUNTRY CLUB
Recife - PE



A primeira fase de abertura do clube será exclusiva para sócios.

Não será permitida a entrada de convidados dos sócios, exceto familiares de primeiro grau.

Portarias (principal e de serviço):

- Deverão conter cartazes com as novas regras de procedimentos de entrada e saída do local, com comunicação visível destinado aos sócios, funcionários e prestadores de serviços;
- Higienização com álcool gel dos funcionários e prestadores de serviços que adentrarem a pé pela portaria;
- Não será permitida a aglomeração de pessoas no ambiente da portaria;
- Será adotado o uso de máscaras de tecido e escudo facial pelos funcionários das portarias;
- As portarias serão mantidas abastecidas com Álcool em Gel ou Álcool 70° e máscara descartável para uso em caso de necessidade.



SECRETARIA DO CLUBE



Funcionários:

- Manteremos um número reduzido de funcionários no ambiente da secretaria;
- Os funcionários deverão fazer uso das máscaras durante todo período de trabalho e manterão em suas respectivas mesas um recipiente com álcool em gel.

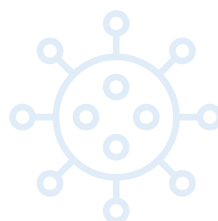



CAXANGÁ GOLF & COUNTRY CLUB
Recife - PE

Acesso à Secretaria:

- O acesso ao local será permitido apenas para pessoas com o uso de máscara de proteção;
- O número de pessoas no ambiente, além dos funcionários, deverá ser restrito a 01 (uma) pessoa por vez. As demais terão que aguardar externamente para acessar o local;



- Funcionários de outras áreas do clube só deverão acessar a secretaria em caso de extrema necessidade, respeitando o limite de pessoas extras no local;
- Fornecedores serão atendidos externos por funcionário da secretaria, num espaço montado e identificado pelo clube para recebimento de mercadoria e materiais diversos.



BANHEIROS E VESTIÁRIOS (masculinos e femininos).

Banheiros:

- Em todos WCs constarão peças de comunicação com as regras de utilização do espaço;
- Será reforçada a higienização do espaço com material sanitizante;
- As pias terão álcool em gel, além das saboneteiras disponíveis para uso;
- As cabines com vasos sanitários receberão dispositivos para indicar que estão higienizadas e que, após o uso, necessitam ser reigienizadas.

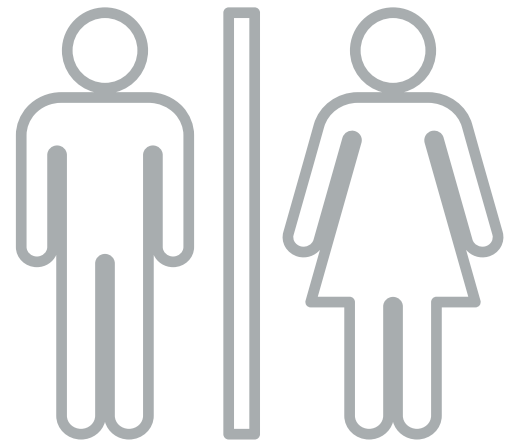

Vestiários:

- Será reforçada a higienização do ambiente do vestiário;
- Os frequentadores do local serão orientados a não permanecerem em presença de outro sócio;
- Serão disponibilizados sacos plásticos para que vestimentas e toalhas sejam acondicionadas após o uso.

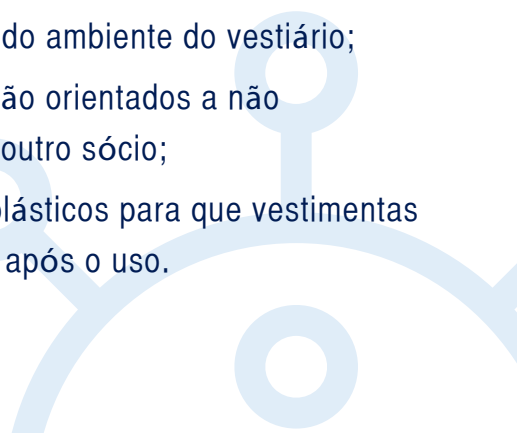

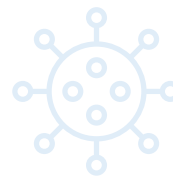

CAXANGÁ GOLF & COUNTRY CLUB
Recife - PE

RESTAURANTE, LANCHONETE E BAR DO PELÉ:



- O restaurante do clube continuará fechado na primeira fase;
 - Haverá serviço de lanchonete para retirada de pedidos no balcão, sem garçom;
 - Cardápio especial para a lanchonete será criado especificamente para esse período;
- O Bar do Pelé funcionará apenas para retirada de pedidos no balcão ou delivery, e com cardápio reduzido.



PRÁTICAS ESPORTIVAS:

As áreas de Golfe, de Tênis, de Hípica e de Tiro contarão com recomendações específicas para as suas práticas esportivas, considerando também as orientações das federações das quais fazem parte (vide anexos).

Serão permitidas as práticas esportivas no clube considerando os seguintes aspectos:

- Manter distanciamento seguro entre pessoas durante as práticas;
- Haverá apenas treino sem competições internas;
- Não será permitida a presença de convidados para práticas esportivas ou mesmo como expectadores dos jogadores;
- A interação entre sócios e funcionários durante as práticas será reduzida e quando necessário for, deverão ser seguidas as regras de proteção e distanciamento das partes.

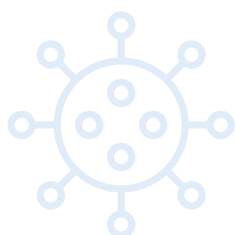

SEGUNDA FASE DA REABERTURA DO CG&CC:

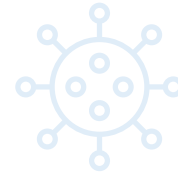

CAXANGÁ GOLF & COUNTRY CLUB
Recife - PE



Em função da eficácia da Primeira Fase da reabertura do clube, e dos decretos e orientações governamentais e sanitárias, iremos progressivamente avançar para a Segunda Fase.

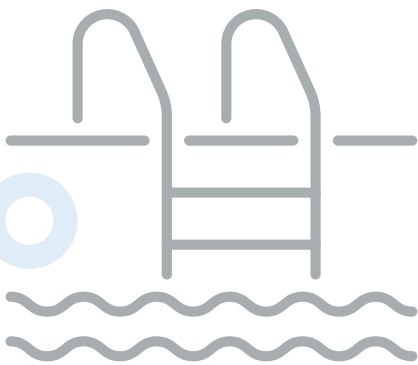

Serviços e equipamentos cujas definições serão realizadas na Segunda Fase:

- Reabertura da piscina;
- Reabertura do restaurante;
- Reabertura das escolinhas de esportes;
- Realização de competições e provas esportivas;

TERCEIRA FASE DA REABERTURA DO CG&CC:

Em função da eficácia da Primeira e da Segunda Fase da reabertura do clube, e dos decretos e orientações governamentais e sanitárias, iremos progressivamente avançar para a Terceira Fase.

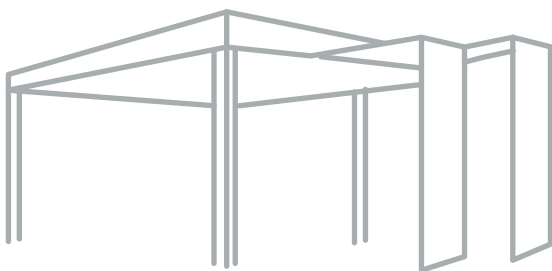

Serviços e equipamentos cujas definições serão realizadas na Terceira Fase:

- Utilização e aluguel dos gazebos, Bar 10 e outros espaços para festas e comemorações;
- Realização de eventos internos e externos com público superior a 50 pessoas;
- Entrada de convidados nos critérios já estabelecidos regulamento do clube;
- Flexibilização de algumas medidas de segurança.

OBRIGADO.



CAXANGÁ GOLF & COUNTRY CLUB
Recife - PE

GUIA PARA RETOMADA DO HIPISMO DO CIRCUITO NORTE / NORDESTE



OBJETIVO

Vivemos uma situação totalmente atípica em que nós humanos precisamos ser submetidos à quarentena, isolamento social e regras rigorosas de biossegurança devido à pandemia provocada pelo COVID-19.

Nossa preocupação para o retorno da realização das competições é justamente a possibilidade de igualdade de disputa a todos os atletas participantes, independente da região, padronizando as regras de segurança necessárias para a proteção de nossos atletas e do nosso esporte como um todo de forma gradativa, consciente e responsável, pois nosso esporte exige treinos regulares, para o cavaleiro melhorar seu desempenho e também para o cavalo evoluir, afinal, ele também é um atleta.

No que se refere à prevenção e controle de doenças, somos acostumados neste esporte a sempre nos preocuparmos com os cavalos como: realização de testes diagnósticos regulares (ex: AIE e Mormo), o controle da sua circulação (ex: GTA), o cumprimento das medidas de segurança necessárias.

Visando proteger a saúde da comunidade equestre e o bem estar dos animais ao CNNE alinhada com as necessidades dos Atletas, Oficiais de Eventos, Treinadores e todos os envolvidos no meio hípico, elaborou este guia para auxiliar as Entidades Filiadas, os Comitês Organizadores (CO) a organizar os treinamentos e competições, limitando o risco da transmissão e disseminação do COVID-19, conforme recomendações e protocolos elaborados pelas autoridades competentes tais como: Organização Mundial da Saúde (OMS), Órgãos de Saúde Pública Brasileira e do CIRCUITO NORTE / NORDESTE e pela Federação Equestre Internacional (FEI).

Este **Guia de Hipismo Norte / Nordeste** entra em vigor na data de sua publicação e assim permanecerá até o fim da crise sanitária do COVID 19 ou a flexibilização dos protocolos de segurança atuais pelas autoridades nacionais ou internacionais competentes, momento em que as regras aqui estabelecidas poderão ser alteradas para se adequar à nova realidade.

A referência a este Guia deverá constar em todos os programas de eventos e ações a serem realizadas e/ou fiscalizadas pelo Circuito Norte / Nordeste de Hipismo e Entidades Filiadas, dando publicidade às partes interessadas por todos os meios de comunicação disponíveis.

GUIA PARA RETOMADA DO HIPISMO DO CIRCUITO NORTE / NORDESTE



EPI'S

O uso de EPI's devem ser respeitados bem como as determinações dos órgãos de saúde, regulamentos regionais, municipais e os protocolos aplicáveis é uma obrigação de cada individuo, a desobediência poderá trazer prejuízos ao atleta e ao esporte, que poderá retornar ao primeiro estágio, com comprometimento e o esforço de todos podemos superar os obstáculos.

PROVAS OFICIAIS

- As provas do CNNE seguirão o Regulamento Geral de Concursos e Competições e o Calendário Oficial.
- Todos os torneios oficiais deverão seguir as regras descritas nesse Guia.
- Todo torneio oficializado deverá ter um fiscal, que será disponibilizado pelo organizador, para garantir o cumprimento das regras de segurança da saúde pública local.
- Definição sobre o número de competidores por prova, normas de utilização de restaurantes / refeitórios, hospitais de referência e demais adequações aos protocolos de combate ao Covid-19 devem ser informados pelo organizador do evento no programa da prova, respeitando, assim, as particularidades de cada Hípica.

PESSOAS

Como condição de sua presença no local do evento, todas as pessoas presentes ao local da prática esportiva ou em um evento estão vinculadas às medidas implementadas neste Guia e pela CO ou Entidade de Prática. Isso inclui participantes, Membros do CO e seus funcionários/voluntários, funcionários das entidades envolvidas, oficiais do evento, prestadores de serviços, acompanhantes e público/espectadores.

PÚBLICO EXTERNO

A permanência no local deverá ser apenas durante a apresentação, respeitando as normas de distanciamento social e as regras básicas para conter a disseminação do vírus durante as competições:

- Utilização de materiais de segurança - (EPI's);
- Higienização pessoal;
- Permitir o controle de temperatura, na recepção do evento;

GUIA PARA RETOMADA DO HIPISMO DO CIRCUITO NORTE / NORDESTE



GRUPO DE RISCO

Recomendamos que as pessoas que fazem parte do grupo de risco para Covid-19 não tenha acesso ao evento. Fazem parte do grupo de risco pessoas acima de 60 anos e/ou com doenças crônicas, como diabetes, asma e hipertensão. Pessoas do grupo de risco que adentrarem ao evento deverão seguir todas as recomendações exigidas, identificar-se e assinar um termo de responsabilidade que deverá estar disponível e acessível no evento e para adentrar no local. Essa recomendação estende-se a competidores, treinadores, criadores, proprietários e prestadores de serviço.

TORNEIOS

Serão permitidos torneios com 4 dias de duração, desta forma haverá intervalos maiores entre uma prova e outra para evitar aglomerações. O tempo para entrada dos conjuntos na pista deverá ser estendido para que não acumule um número grande de conjuntos na área de aquecimento.

RESPONSABILIDADE DA COMISSÃO ORGANIZADORA

- Comunicar todos os requisitos de distanciamento social e de higiene nas áreas de pessoal, estabulagem, áreas comuns e em todos os pontos de acesso ao local. Indicar claramente os números de emergência do COVID-19.
- Garantir que as instalações, especialmente de banheiros, sejam regularmente limpas, com limitação de acesso.
- Ter à disposição de todos os envolvidos: água, sabão e álcool gel em quantidade adequada, em locais estratégicos, para uso das pessoas presentes no evento.
- Local deverá ser sanitizado imediatamente, com solução desinfetante, após a saída dos convidados para que esteja higienizado e seguro para receber a próxima família.
- Designar uma pessoa responsável por responder as perguntas dos frequentadores da entidade e público em geral, quando da realização de eventos.
- Manter informado sobre as medidas do Evento COVID-19 a todos os prestadores de serviços, além de detalhes relevantes relacionados à sua atividade no Evento.
- Garantir que todo o pessoal-chave conheça e compreenda os detalhes das medidas do COVID-19 em vigor no evento.
- A área de estabulagem deve ser restrita apenas para tratadores, instrutores e veterinários. Recomendamos que cada treinador seja acompanhado de, no máximo, 1 auxiliar.
- Proibir confraternizações nas dependências do local do evento.
- Os quartos de sela deverão ter distanciamento adequado e apenas um tratador por ambiente.
- Seguir as obrigações regulamentares constantes no Regulamento do Ranking do CNNE 2020.
- Entidades que tiverem condições, poderão transmitir seu evento on line.

GUIA PARA RETOMADA DO HIPISMO DO CIRCUITO NORTE / NORDESTE



SECRETARIA DO EVENTO

- A secretaria deverá ter até 3 responsáveis para atendimento, porém todo acesso a inscrições deverá ser feito online.
- Todos os profissionais deverão obrigatoriamente usar máscara.
- O atendimento da secretaria será restrito a dúvidas e informações.
- O pagamento de inscrição, estabulagem e quarto sela deve ser feito via boleto bancário antes do início do evento para evitar aglomeração e problemas na liberação dos animais.
- Será disponibilizado um telefone específico para atendimento de dúvidas que não sejam inscrições, ou seja, aviso de “forfait” e dúvidas sobre categorias e prova.
- Pagamentos referentes ao torneio, como inscrições, baias e GTAs, deverão ser feitos online (boleto, transferência bancária) antes ao início das competições.

PREMIAÇÃO

- Após término do torneio, os ganhadores deverão ser comunicados de forma eletrônica.
- A premiação, para evitar aglomeração, deverá ser realizada apenas com um atleta por vez, devendo estar utilizando máscara na entrega do prêmio.

JÚRI DE CAMPO

- O local para julgamento das provas deve ser exclusivo para juizes da prova e cronometragem, seguindo as normas de distanciamento social.
- Foto e Vídeo do evento devem permanecer em outro local, também respeitando o distanciamento social.
- Materiais como caneta, lápis, cronômetro e rádio devem ser limpos com álcool ou, de preferência, cada juiz e secretário deverá ter o seu próprio material de uso individual.

ALIMENTAÇÃO

- Não permitir serviço de buffet para alimentação no evento.
- Poderão ter lanches rápidos, no sistema take away.

ENTRADA E SAÍDA DOS ANIMAIS

- Os profissionais envolvidos no transporte dos animais também deverão

GUIA PARA RETOMADA DO HIPISMO DO CIRCUITO NORTE / NORDESTE



estarequipadoscom EPI's.

- Os profissionais responsáveis pela recepção dos animais, deverão estar equipados comosEPI's e respeitar o distanciamento social. A recepção contará com um responsável para fiscalização e aferição da temperatura de todos os profissionais que adentrarem com os animais.
- Serão aceitos no local do evento apenas animais com inscrições pagas. Os profissionais que recebem os caminhões deverão ter a lista de inscrições para confirmação antes da entrada na Hípica.
- Obrigatório no local a disponibilização de álcool gel 70% para uso coletivo.
- Saída dos caminhões deverão respeitar a ordem de entrega das documentações na secretaria, com um intervalo de 10 minutos entre um caminhão e outro, para evitar aglomeração.
- O ambiente de inspeção deverá estar devidamente limpo e deverá ser higienizado a cada 2 horas com produtos específicos.

BAIAS

Nossos animais dependem de nós para o seu manejo diário, possuem dietas específicas, regimes de exercícios acurados e precisam de ambientes controlados e seguros. Também precisam de seus estábulos limpos, necessidades médicas e de ferrageamento atendidas, todos quesitos essenciais para preservar sua saúde. Por isso solicitamos:

- Avaliar os estábulos do seu haras;
- Exigir: GTA (Guia de Transito Animal), e controle sanitário em dia: Exame de Mormo, Vacinas: Influenza, Encefalomielite, Raiva e Leptospirose, todos dentro da validade.
- Restringir o livre acesso na área de estabulação apenas para cavaleiros, treinadores, veterinários e funcionários.
- Ter a disposição na área das baias água, sabão e álcool gel.
- Limpeza e desinfecção rigorosas, para reduzir consideravelmente o número de partículas virais infecciosas em superfícies, equipamentos e utensílios.

INSPEÇÃO VETERINÁRIA

- A inspeção veterinária deve respeitar o distanciamento permitido.
- A fila de retirada dos números dos animais e filas de animais para serem inspecionados deve respeitar o distanciamento.
- Obrigatório o uso de máscaras aos tratadores e atletas que passarem osanimais.
- Passaporte deverá estar higienizado e ficar protegido em uma embalagem plástica. O manuseio deve ser realizado sempre com o uso de luva e máscara.

GUIA PARA RETOMADA DO HIPISMO DO CIRCUITO NORTE / NORDESTE



RECOMENDAÇÕES DIVERSAS

Recomenda-se que pessoas doentes ou que foram expostas ao Covid-19 não tenham contato com os animais e deleguem os cuidados e treinamentos dos mesmos a terceiros.

- Antes de sair de casa, se possível, cheque sua temperatura com um termômetro. Caso esteja acima de 37.5º C, não saia.
- Quando chegar a um local de treinamento ou competição, aceite que sua temperatura seja checada.
- Use a máscara facial sempre a pé, inclusive, recomenda-se não utilizar quando estiver montando. Esteja com a máscara sempre junto de você.
- Procure treinar obedecendo o distanciamento lateral de 1,5 metro entre seu cavalo e o outro.
- Se optar por treinar acompanhado, não se reúna com grupos maiores que 4 pessoas, e sempre mantenha a distância.
- Quando desmontado mantenha a distância de 1,5 metros das demais pessoas mesmo que seja da mesma família ou amigos.
- Lave as mãos com água e sabão sempre que possível.
- Durante o treinamento/competição, procure manter as mãos higienizadas e evite levá-las ao rosto.
- Lave as mãos imediatamente caso tenha tocado olhos, nariz ou a boca.
- Evite tocar superfícies desnecessariamente.
- Após o treinamento/competição limpe os seus equipamentos de segurança. Em seguida, higienize as mãos.
- Procure carregar apenas os objetos essenciais. Tudo deverá ser higienizado na volta, inclusive a sua bota, capacete e o celular.
- Na rua, a higiene das mãos é fundamental. Carregue um frasco de álcool em gel e higienize as mãos com frequência.

Lembre-se de sua saúde e segurança, assim como de todos os que estão ao seu redor.

SANÇÕES

Qualquer pessoa que se recusar a cumprir as medidas expostas nesse GUIA poderá ser solicitada a deixar o local.

O CNNE pode, a seu exclusivo critério, sancionar e/ou abrir um processo disciplinar contra uma pessoa ou pessoas ou C.O. ou Entidade de Prática Esportiva por qualquer violação deste GUIA.

REFERÊNCIAS BIBLIOGRÁFICAS

www.cbh.org.br - CBH Hipismo Brasil

Lauro de Freitas, 14 de agosto de 2020.

REGRAS E PROTOCOLO COVID-19

EVENTO SEM PÚBLICO

Processo de liberação na portaria

A portaria terá uma lista dos inscritos.

Somente será autorizada a entrada no clube de sócios, proprietários de animais estabulados, competidores, instrutores e tratadores.

Aferição de temperatura: Todos os sócios e convidados terão sua temperatura aferida (máximo de 37,6°).

Rodízio de permanência: A entrada e permanência de atletas convidados será de acordo com a hora de início e término de cada prova, conforme inscrições. Pedimos que os participantes convidados cheguem, no máximo, 1 hora antes do reconhecimento e após a participação pedimos que deixem o clube, no máximo, 1 hora após o término da prova.

Limpeza e Higienização: a organização instituiu protocolos de limpeza em todos os setores do evento. Haverá álcool em gel 70% disponível em pontos estratégicos.

Aglomeração proibida: Solicitamos que evitem aglomerações e respeitem o distanciamento social.

Cartazes: Cartazes informativos sobre higiene e prevenção ao Covid-19 e placas de distanciamento social estarão dispostos em locais estratégicos.

Obrigatoriedade de máscara: É obrigatório o uso de máscara para todos: membros do Comitê Organizador, auxiliares de pista, concorrentes, público (sócios e não sócios), tratadores, porteiros, funcionários, staff do bar, pessoal da limpeza, cavaleiros e amazonas (opcional somente quando montados).

Fiscalização: Um orientador devidamente identificado permanecerá a disposição para esclarecer dúvidas sobre as medidas implementadas, bem como, se necessário, solicitar o cumprimento das regras.



**XXIII COPA PERNAMBUCO DE
HIPISMO**
**II Etapa Circuito Norte e Nordeste
de Hipismo 2020**

Novembro de 2020

XXIII COPA PERNAMBUCO DE HIPISMO

II Etapa Circuito Norte e Nordeste de Hipismo 2020



03 a 06 de dezembro de 2020

Caxangá Golf Country Club – Recife – PE

Dada a atual situação da Covid-19, observe que a aprovação do programa pela CBH não deve ser tomada como uma garantia absoluta de que o evento definitivamente será realizado. A decisão de realização do evento deve ser tomada pelo Comitê Organizador e pela Federação Estadual em estreita consulta com as autoridades de Saúde Pública Estadual e Municipal.

É de responsabilidade de cada participante verificar o status do evento antes de planejar sua viagem.

XXIII COPA PERNAMBUCO DE HIPISMO

II Etapa Circuito Norte e Nordeste de Hipismo 2020

Local: Caxangá Golf Country Club – Recife – PE
Indoor: **Outdoor:**
Data: 03 a 06 de dezembro de 2020
Federação: Federação Equestre Pernambuco

CONDIÇÕES GERAIS

Esse evento é regido de acordo com os acordos abaixo listados em sua última edição:

- Estatutos da CBH;
- Regulamento Geral da CBH;
- Regulamento de Salto CBH;
- Regulamento Veterinário da CBH;
- Regulamento do Ranking CBH;
- Diretrizes técnicas da CBH;
- Regulamento Seletivas Categorias de Base;
- Caderno de Encargos;
- Política da CBH para Retomada do Hipismo;
- Protocolo de Retorno às Competições com COVID-19 - Evento Hípico;
- Decretos e Recomendações das autoridades competentes da região para o COVID-19.

Os anexos fazem parte deste programa e devem ser distribuídos a todos os Oficiais, Atletas, Entidades Filiadas e demais envolvidos no Evento.

Aprovado pelo Departamento Técnico da CBH, Rio de Janeiro, em 16 de novembro de 2020.

Gerente Esportivo
Confederação Brasileira de Hipismo



I. INFORMAÇÕES GERAIS

1. DENOMINAÇÃO DO EVENTO:

CSN II Etapa Circuito Norte e Nordeste de Hipismo Clássico 2020

DATA: 03 a 06 de dezembro de 2020

LOCAL: Caxangá Golf Country Club ESTADO: PE

Website: www.federacaoquestrepe.com.br

Contato: MartaSousa

Endereço: Av. Caxangá , n.5362, Cep. 50800-000, Iputinga - Recife - PE.

Telefone: 55 81 3453.1405

2. ORGANIZADOR

Nome: Federação Equestre de Pernambuco

Endereço: Av. Caxangá, 5362, Iputinga, Recife - PE.

Telefone: 55 81 34531405 Fax:

E-mail: atendimento@federacaoquestrepe.com.br

Website: www.federacaoquestrepe.com.br

3. COMITÊ ORGANIZADOR

Presidente de Honra: Sr. Ronaldo Bittencourt Filho

Presidente do CNNE: Sr. Paulo Roberto Rodrigues da Cunha

Presidente do Evento: Sr. José Geraldo Vecchione Júnior

Secretaria do Evento: Sra. Marta Maria de Sousa

Imprensa: Liliane Dantas Comunicação

4. DIRETOR DO EVENTO

Nome: Denize Manso de Oliveira

Cidade: São Lourenço da Mata Estado: PE

Telefone: (81) 9601.3142

E-mail: denizemanso@hotmail.com

5. RESPONSÁVEL NO EVENTO PELAS RESPOSTAS E PLANO DE AÇÃO PARA RISCO DA COVID-19

Nome: Gustavo Gomes Rabelo

6. PATROCINADOR (ES)

-

II. OFICIAIS

1. JÚRI DE CAMPO:

Presidente:	Alexandre Tavares - PE	ID CBH: OF0024
Membro:	Pedro Cordeiro - SP	ID CBH: OF0009
Membro:	Luiz Antonio Pimenta Lima - BA	ID CBH: OF0021
Membro:	Suzana Rios – BA	ID CBH: OF 0022
Estagiário:	Jardel Ferreira - PE	

2. DESENHADORES DE PERCURSO:

Nome:	Marcelo Mello Cordeiro - DF	ID CBH: OF 0137
E-mail:	mm.cordeiro@yahoo.com.br	

Assistente:	Reginaldo Galvão Martiniano Lins (PE)	ID CBH: OF0278
E-mail:	giahipismo@gmail.com	

3. COMISSÁRIO:

Nome:	Carolina Guimarães Buhler (RJ)	ID CBH: OF0182
E-mail:	carolinabuhler@hotmail.com	

3.1. COMISSÁRIOS ASSISTENTES

Nome:	André Luís Gomes Correa – DF	ID CBH: OF 0035
Estagiário:	Glauco Peixoto – PE	

4. DELEGADO VETERINÁRIO:

Nome:	Alice de Almeida Rocha - PE	
E-mail:	alicerochavet@hotmail.com	

III. ESPECIFICAÇÕES TÉCNICAS

1. LOCAL:

O evento será:

indoor

outdoor

2. PISTA DE COMPETIÇÃO

Dimensões: 90 m X 85 m
Tipo de Piso: Grama

3. PISTAS DE AQUECIMENTO:

Dimensões: 60 X 40m
Tipo de Piso: Areia

4. COCHEIRAS:

Dimensões (**min 3m x 3m**): 3m x 3m

5. REUNIÃO TÉCNICA:

03 de dezembro de 2020, as 17:30h, na secretaria da FEP.

6. DA CESSÃO DOS DIREITOS DE IMAGEM

O presente Termo de Adesão também tem como objeto a autorização, mediante licença, do uso de imagem do **PARTICIPANTE**.

Parágrafo 1º – O **PARTICIPANTE** declara ser o único detentor de todos os direitos patrimoniais e morais referentes à imagem cuja licença de uso é objeto do presente Termo de Adesão. Os pais ou responsáveis autorizam a utilização da imagem do **PARTICIPANTE**, nos termos da Lei e deste Termo de Adesão.

Parágrafo 2º – A licença concedida neste Termo de Adesão abrange somente o uso especificado nas cláusulas seguintes.

Parágrafo 3º – As imagens licenciadas neste Termo de Adesão consistem em fotografias do evento, gravações em vídeo dos comitês, elaboração de vídeo do evento, dentre outras inclusas na Lei 9.610/98.

Parágrafo 4º – A **CBH** se compromete a utilizar a imagem do **PARTICIPANTE** somente para os seguintes fins específicos de publicidade do evento, divulgação do evento e confraternização.

Parágrafo 5º – As imagens serão veiculadas pela **CBH** somente nos seguintes tipos de mídia: impressa, televisionada, virtual e outras.

Parágrafo 6º – A presente licença autoriza a **CBH** a exibir as imagens em todo o território nacional e internacional.

Parágrafo 7º – A **CBH** não se responsabiliza pelo uso indevido das imagens, cuja licença é objeto do presente instrumento, captadas por terceiros em exposições e/ou reproduções ocorridas de acordo com as especificações estabelecidas neste Termo de Adesão.

IV. INSCRIÇÕES E ESTABULAGENS

Inscrições definitivas:

25/11/2020

Taxa de inscrição por cavalo:

Conforme tabela abaixo:

SÉRIES	PAGAMENTO ATÉ ODIA 25/11/2020	PAGAMENTO APÓS ODIA 25/11/2020
Escola Preliminar (0,60m)	R\$ 107,00 por prova	R\$ 124,50 por prova
Escola Intermediária (0,80m)	R\$ 107,00 por prova	R\$ 124,50 por prova
Aspirantes (0,90m)	R\$ 120,00 por prova	R\$ 138,00 por prova
Extra (1,00m)	R\$ 120,00 por prova	R\$ 138,00 por prova
Preliminar (1,10m)	R\$ 132,00 por prova	R\$ 152,00 por prova
Intermediária (1,20m)	R\$ 152,00 por prova	R\$ 176,00 por prova
Especial (1,30m)	R\$ 167,00 por prova	R\$ 193,70 por prova
Principal (1,40m)	R\$ 185,00 por prova	R\$ 216,00 por prova
Estabulagem	R\$ 430,00	R\$ 510,00
Quarto desela	R\$ 350,00	R\$ 350,00

OBS: Após 25/11/2020 só serão aceitas inscrições com a autorização da CO.

Os forfaits deverão ser encaminhados à secretaria do concurso ou júri de campo até o início do reconhecimento de percurso. Forfaits apresentados após o início da prova serão considerados forfaits sem aviso, não sendo devolvida a inscrição e será cobrada uma multa de 50%.

Qualquer animal estabulado que não participe do concurso será cobrada uma taxa de R\$ 430,00 pela ocupação da cocheira. A estabulagem não será devolvida em hipótese alguma.

As **INSCRIÇÕES e TAXAS DE ESTABULAGEM** devem ser efetuadas através de depósito bancário, transferência ou diretamente com Marta (na FEP) e o comprovante encaminhado para atendimento@federacaoquestrepe.com.br, em atenção de Marta.

Federação Equestre de Pernambuco

Banco Itaú no. 341

Agência: 9324

Conta corrente: 14486 - 5

CNPJ: 09.757873.0001 - 18

V. VANTAGENS

1. ATLETAS

Por conta própria.

2. HOTEL OFICIAL

IBIS RECIFE BOA VIAGEM



Considerações gerais:

R\$189,00 => Apartamento individual

R\$199,50 => Apartamento para duas pessoas (cama de casal ou 2 camas de solteiro)

Valores incluso café da manhã e ISS

Bloqueio de:

15 aptos com 2 camas de
solteiro 15 aptos com 1
cama de casal

Para Reservas:

Fone: 81 3334.3434

E-mail: h6000-re@accor.com.br

Para garantir a tarifa especial informar que é participante do XXIII Copa Pernambuco de Hipismo.

O Ibis Recife Boa Viagem oferece serviço de restaurante para o Café da manhã em formato de Buffet, almoço e jantar a La Carte. Estacionamento R\$18,00 a diária para carros de passeio.

SVC HOTEIS LTDA – HOTEL IBIS RECIFE BOA VIAGEM. CNPJ: 17.217.599/0001-12 I.E:

051007207 I.M: 484.764-4 Av. Eng. Domingos Ferreira, 683 - CEP: 51.011-051 – Pina – Recife/PE.

E-mail: h6000-gm@accor.com.br Sites: ibishotels.com /

accorhotels.com Fone: 55 81 3334.3434

- Política de CHD: 01 criança até 07 anos será gratuita, se compartilhando a mesma cama com os pais e /ou responsáveis (não trabalhamos com cama extra);
- Política de Cancelamento: 48 horas antes do check-in;
- Solicitamos garantia de no-show;
- Tarifas exclusivas e confidenciais;
- Pagamento: Empresas já cadastradas e com crédito liberado, faturamento com 15 dias após o check-out.
- Internet free;

por motivo justificado com anuência do júri de campo, perderá toda a premiação e os pontos do Concurso.

1.4. Será permitida a mudança de cavaleiros apenas em caso de acidente ou Doença comprovada, mediante autorização da comissão organizadora encarregada da cobrança de nova inscrição e desde que o cavalo já esteja inscrito no Concurso.

DEFINIÇÃO DAS CATEGORIAS CATEGORIAS CSN*

- a) SÉRIE EXTRA: aberta às categorias Mini-Mirim, Amador B e Jovem Cavaleiro B.
- b) SÉRIE PRELIMINAR: aberta às categorias Pré-Mirim, Amador A e J. Cavaleiro A.
- c) SÉRIE INTERMEDIÁRIA: aberta às categorias Mirim, Amador e Jovem Cavaleiro.
- d) SÉRIE ESPECIAL: aberta às categorias Pré-Junior, Amador Top, J. Cavaleiro Top
- e) SÉRIE PRINCIPAL: aberta às categorias Júnior, Young Rider e Sênior

CATEGORIA NORTE/NORDESTE

- f) SÉRIE ESCOLA: Categoria Preliminar e Principal.
- g) SÉRIE ASPIRANTE: Categoria Aspirantes e Aberta 0,90m*.
- h) SÉRIE EXTRA: Categoria Aberta 1,00m* e Cavalos Novos 4 anos.
- i) SÉRIE PRELIMINAR: Categoria Aberta 1,10m* e Cavalos Novos 5 anos.
- j) SÉRIE INTERMEDIÁRIA: Categoria Aberta 1,20m* e Cavalos Novos 6 anos.
- k) SÉRIE ESPECIAL: Categoria Aberta 1,30m* e Cavalos Novos 7 anos e Sênior.
- l) SÉRIE PRINCIPAL: aberta às categorias Júnior, Young Rider e Sênior.

*categorias não concorrem ao ranking N/NE.

2. CLASSIFICAÇÃO GERAL NO FINAL DA COMPETIÇÃO

Informações completas relativas a premiações especiais, por exemplo:

Melhor cavaleiro do evento:

Premiação de equipe:

Premiação especial para o melhor cavalo BH de cada série (Obrigatória apresentação da cópia do registro)

3. PRÊMIO –CLASSIFICAÇÃO

Nas Séries Escola Preliminar e Principal medalhas e escarapelas até o 6º (sexto) colocado.

Na Série Aspirantes medalhas até 4º (quarto) colocado. Na categoria Mini-Mirim medalhas e escarapelas até o 3º (terceiro) colocado.

Nas demais categorias a premiação de pista deve ser oferecida para os 1º e 2º lugares de cada categoria.

4. CERIMÔNIA DE PREMIAÇÃO (Artigo 115 do RG)

Nas Séries Escola Preliminar e Principal premiação até o 4º colocado. Na categoria Aspirantes, premiação até o 2º lugar. Na categoria Mini-Mirim, premiação até o 3º colocado.

Demais categorias premiação ao Campeão e Vice-Campeão.

5. DESCONTOS DE PREMIAÇÃO EM ESPÉCIE

Na premiação em espécie, serão descontados os impostos de acordo com as leis vigentes do país.

6. SEGURO

Todos os proprietários e concorrentes são pessoalmente responsáveis por danos causados a terceiros pelos mesmos, seus funcionários, representantes ou seus animais.

POR ESSA RAZÃO RECOMENDA-SE CONTRATAR UM SEGURO CONTRA TERCEIROS

7. GANCHOS DE SEGURANÇA

CARO Cardinali & Rothenberger

8. CRONOMETRAGEM

Luiz Antonio Pimenta Lima – BA ID CBH: OF 0021

9. ACESSO ÀS INSTALAÇÕES (Artigo 130 do RG)

Proprietários, tratadores, atletas, e convidados

Terão acesso as cocheiras cavaleiros, proprietários, treinadores e tratadores devidamente credenciados junto ao Comitê Organizador

10. MÉDICO/ ASSISTÊNCIA MÉDICA

Nome: HOSPITAL PORTUGUÊS Telefone: (81) 3416.1122

11. FERRADOR

Nome: Marcelo Brito Telefone: (81) 3271.1422

VII. ASPECTOS VETERINÁRIOS

1. INSPEÇÃO VETERINÁRIA:

DATA: 03/12/2020

HORA: 14:00hs às 16:00hs

Todos os cavalos que participarão do concurso devem passar pela inspeção veterinária, do contrário não será permitida a participação.

2. VETERINÁRIO DO CONCURSO:

Nome: Alice de Almeida Rocha - PE

Endereço: Av. Caxanga, Iputinga – Recife

E-mail: alicerochavet@hotmail.com

3. CONDIÇÕES SANITÁRIAS EXIGIDAS

Será exigida apresentação do exame de anemia infecciosa eqüina e Mormo, com resultado negativo dentro do seu prazo de validade. O prazo de validade não deverá expirar durante o evento. Será exigido atestado de vacina contra influenza eqüina, encefalomielite, devidamente anotadas nos passaportes, segundo o regulamento veterinário CBH.

Para entrada dos animais será exigida GTA (guia de trânsito animal), e os exames e vacinações conforme legislação vigente. Haverá exame antidoping.

4. LABORATÓRIO ANTIDOPING

Nome: Laboratório Jockey Clube de São

Paulo Endereço: Av. Lineu de Paula Machado, 1263

Telefone: 11 - 21618300

E-mail: antidopagem@jockeysp.com.br

5. EMISSÃO DE GTA:

Número de estabelecimento para emissão de GTA

N.º 26116060261

Caxanga Golf e Country Club

CNPJ. 10878.197/0001-10

CÓDIGO DE CONDUTA DA FEI

1. Em todos os esportes equestres o CAVALO tem que ser considerado a figura mais importante.
2. O bem estar do CAVALO tem que estar acima da necessidade dos Organizadores, Patrocinadores e Oficiais.
3. Todo manejo e tratamento veterinário tem que assegurar a saúde e o bem-estar do CAVALO.
4. Os mais altos padrões de nutrição, alimentação, saúde, higiene e segurança tem que ser incentivados e mantidos em qualquer situação.
5. Durante o transporte, adequadas provisões têm de ser providenciadas para assegurar a ventilação, alimentação (bebida e comida) e manter as condições de saúde do organismo do CAVALO.
6. Tem de se dar ênfase na crescente educação de treinamento, nas práticas equestres e na promoção de pesquisas científicas da saúde equina.
7. No interesse do CAVALO, a aptidão e competência do cavaleiro tem que ser considerada como essencial.
8. Todos os métodos de treinamento e equitação consideram o CAVALO como um “ser vivo” e não pode incluir qualquer técnica considerada como abusiva pela FEI.
9. As Confederações Nacionais tem que estabelecer controles adequados para que todas as pessoas de sua jurisdição respeitem a segurança do CAVALO.
10. As regras, regulamentações nacionais e internacionais do esporte equestre a respeito da saúde e segurança do CAVALO tem que ser aderidas não só nos concursos nacionais e internacionais, mas também nos treinamentos. As regras e regulamentações das competições tem que ser revisadas constantemente para garantir sempre a segurança.

PROVAS

Cronograma preliminar das competições

1º dia (04/12/2020)	(provas nº 01; 02; 03; 04; 05; 06;07;08)
2º dia (05/12/2020)	(provas nº 09; 10; 11; 12; 13 ;14;15;16)
3º dia (06/12/2020)	(provas nº 17; 18;19)

PREMIAÇÃO TOTAL:

Valor da premiação em espécie **R\$ 14.666,00**

	Nome da Prova	Valor (R\$)
Provas No 05/06	SÉRIE ESPECIAL/PRINCIPAL	1,30m / 1,40m R\$2.933,00
Prova No 07	SÉRIE INTEMEDIÁRIA	1,20m R\$ 2.420,00
Prova No 08	SÉRIE PRELIMINAR	1,10m R\$ 1.980,00
Provas No 13/14	SÉRIE ESPECIAL/PRINCIPAL	1,30m / 1,40m R\$2.933,00
Prova No 15	SÉRIE INTEMEDIÁRIA	1,20m R\$ 2.420,00
Prova No 16	SÉRIE PRELIMINAR	1,10m R\$ 1.980,00

IMPORTANTE: PREMIAÇÃO DE ACORDO COM ARTs 125, 126 e127 do RG.

PRIMEIRO DIA : Sexta - Feira

DATA: 04/12/20

PROVA No 01 (Início às 8:20hs)

SÉRIE ESCOLA PRELIMINAR- Faixa de Tempo com Tempo Ideal (Aberto) Art. 238.5.2.2, Tabela A

Velocidade/tempo concedido	325 m/min
Altura dos obstáculos: máx	0,60 m x 0,65m
Número de Cavalospor atleta:	03

PROVA No 02 (à seguir)

SÉRIE ESCOLA PRINCIPAL – Faixa de Tempo com Tempo Ideal (Aberto) Art. 238.5.2.2, Tabela A

Velocidade/tempo concedido	350 m/min
Altura dos obstáculos: máx	0,80 m x 0,85m
Número de Cavalospor atleta:	03

PROVA No 03 (a seguir)

SÉRIE ASPIRANTES – Faixa de Tempo com Tempo Ideal (Aberto) Art. 238.5.2.2, Tabela A

Velocidade/tempo concedido	350 m/min
Altura dos obstáculos: máx	0,90 m x 1,00m
Número de Cavalospor atleta:	03

PROVA No 04 (à seguir)

SÉRIE EXTRA - Faixa de Tempo com Tempo Ideal (Aberto) – Art. 238.5.2.2, Tabela A

Tabela A para categoria Amador B - ao cronômetro com desempate-Art. 238.2.2

Velocidade/tempo concedido	350 m/min
Altura dos obstáculos: máx.	1,00 m x 1,20m
Número de Cavalospor atleta:	03

PROVA No 05 (à seguir)

SÉRIE PRINCIPAL - Ao cronômetro – Art. 238.2.1, Tabela A

Velocidade/tempo concedido	350 m/min
Altura dos obstáculos: máx	1,40 m x 1,60 m com handicap para série especial.
Número de Cavalospor atleta:	03

PROVA No 06 (à seguir)

SÉRIE ESPECIAL - Ao cronômetro – Art. 238.2.1, Tabela A

Velocidade/tempo concedido	350 m/min
Altura dos obstáculos: máx	1,30 m x 1,50 m com handicap para série principal.
Número de Cavalospor atleta:	03
Premiação em espécie total:	R\$ 2.933,00
Distribuição:	1º R\$880,00, 2º R\$528,00, 3º R\$381,00, 4º R\$235,00, 5º R\$176,00, 6º R\$147,00, 7º R\$117,00, 8º R\$117,00, 9º ao 12º R\$88,00

PROVA No 07 (à seguir)

SÉRIE INTERMEDIÁRIA - Ao cronômetro – Art. 238 2.1, Tabela A

Velocidade/tempo concedido	350 m/min
Altura dos obstáculos: máx	1,20m x 1,40 m
Número de Cavalos por atleta:	03
Premiação em espécie total:	R\$ 2.420,00
Distribuição:	1o R\$726,00, 2o R\$436,00, 3o R\$315,00, 4o R\$194,00, 5o R\$145,00, 6o R\$121,00, 7o R\$97,00, 8o R\$97,00, 9º ao 12º R\$72,00

PROVA No 08 (à seguir)

SÉRIE PRELIMINAR - Ao cronômetro com desempate – Art. 238 2.2, Tabela A

Velocidade/tempo concedido	350 m/min
Altura dos obstáculos: máx	1,10m x 1,30m
Número de Cavalos por atleta:	03
Premiação em espécie total:	R\$1.980,00
Distribuição:	1º R\$594,00, 2o R\$356,00, 3o R\$257,00, 4o R\$158,00, 5o R\$119,00, 6o R\$99,00, 7o R\$79,00, 8o R\$79,00, 9º ao 12º R\$ 60,00

SEGUNDO DIA : Sábado**DATA: 05/12/20****PROVA No 09** (Início às 8:20hs)

SÉRIE ESCOLA PRELIMINAR- Faixa de Tempo com Tempo Ideal (Aberto) Art. 238.5.2.2, Tabela A

Velocidade/tempo concedido	325 m/min
Altura dos obstáculos: máx	0,60 m x 0,65m
Número de Cavalos por atleta:	03

PROVA No 10 (à seguir)

SÉRIE ESCOLA PRINCIPAL – Faixa de Tempo com Tempo Ideal (Aberto) Art. 238.5.2.2, Tabela A

Velocidade/tempo concedido	350 m/min
Altura dos obstáculos: máx	0,80 m x 0,85m
Número de Cavalos por atleta:	03

PROVA No 11 (à seguir)

SÉRIE ASPIRANTES – Faixa de Tempo com Tempo Ideal (Aberto) Art. 238.5.2.2, Tabela A

Velocidade/tempo concedido	350 m/min
Altura dos obstáculos: máx	0,90 m x 1,00m
Número de Cavalospor atleta:	03

PROVA No 12 (à seguir)

SÉRIE EXTRA - Faixa de Tempo com Tempo Ideal (Aberto) – Art. 238.5.2.2, Tabela A Tabela A

para categoria Amador B - ao cronômetro-Art. 238.2.1

Velocidade/tempo concedido	350 m/min
Altura dos obstáculos: máx.	1,00 m x 1,20m
Número de Cavalos por atleta:	03

PROVA No 13 (à seguir)

SÉRIE PRINCIPAL- Ao cronômetro com desempate – Art. 238.2.2, Tabela A

Velocidade/tempo concedido	350 m/min
Altura dos obstáculos: máx	1,40 m x 1,60 m com handicap para série especial.
Número de Cavalospor atleta:	03

PROVA No 14 (à seguir)

SÉRIE ESPECIAL- Ao cronômetro com desempate – Art. 238.2.2, Tabela A

Velocidade/tempo concedido	350 m/min
Altura dos obstáculos: máx	1,30 m x 1,50 m com handicap para série principal.
Número de Cavalospor atleta:	03
Premiação em espécie total:	R\$ 2.933,00
Distribuição:	1º R\$880,00, 2º R\$528,00, 3º R\$381,00, 4º R\$235,00, 5º R\$176,00, 6º R\$147,00, 7º R\$117,00, 8º R\$117,00, 9º ao 12º R\$88,00

PROVA No 15 (à seguir)

SÉRIE INTERMEDIÁRIA - Ao cronômetro com desempate – Art. 238.2.2, Tabela A

Velocidade/tempo concedido	350 m/min
Altura dos obstáculos: máx	1,20m x 1,40 m
Número de Cavalos por atleta:	03
Premiação em espécie total:	R\$ 2.420,00
Distribuição:	1o R\$726,00, 2o R\$436,00, 3o R\$315,00, 4o R\$194,00, 5o R\$145,00, 6o R\$121,00, 7o R\$97,00, 8o R\$97,00, 9º ao 12º R\$72,00

PROVA No 16 (à seguir)

SÉRIE PRELIMINAR - Ao cronômetro – Art. 238.2.1, Tabela A

Velocidade/tempo concedido	350 m/min
Altura dos obstáculos: máx	1,10m x 1,30m
Número de Cavalos por atleta:	03
Premiação em espécie total:	R\$1.980,00
Distribuição:	1º R\$594,00, 2º R\$356,00, 3º R\$257,00, 4º R\$158,00, 5º R\$119,00, 6º R\$99,00, 7º R\$79,00, 8º R\$79,00, 9º ao 12º R\$ 60,00

TERCEIRO DIA : Domingo**DATA: 06/12/20****PROVAS ESPECIAIS****PROVA No 17** (Início às 11:30hs)

PROVA ESPECIAL EM DUPLA

Velocidade/tempo concedido	350 m/min
Altura dos obstáculos:	0,70m x 0,90 e 0,95m X 1,15m

-

PROVA No 18 (à seguir)

PROVA ESPECIAL – NORMAL COM DESEMPATE

Velocidade/tempo concedido	350m/min
Altura dos obstáculos:	1,10m x 1,30m

PROVA No 19 (à seguir)

PROVA ESPECIAL – VOLTA DA VITÓRIA

Velocidade/tempo concedido	350m/min
Altura dos obstáculos:	1,25m x 1,45m

** PARA PARTICIPAR DAS PROVAS ESPECIAIS O CAVALO DEVERÁ TER SALTADO PELO MENOS UMA PROVA DO CSN.

PROGRAMAÇÃO TÉCNICA

Quinta -Feira 03/12/2020	Sexta -Feira 04/12/2020	Sábado 05/12/2020	Domingo 06/12/2020
14:00hr as 16:00hr INSPEÇÃO VETERINÁRIA	08:00hr - Reconhecimento 08:20hr - Prova 01 S. Escola Preliminar (0,60 m)	08:00hr - Reconhecimento 08:20hr - Prova 09 S. Escola Preliminar (0,60 m)	8:30hr – Reconhecimento 09:00hr – Prova da Escola de Equitação do Caxangá
17:30hr REUNIÃO TÉCNICA	À seguir Prova nº 02 Série Escola Principal (0,80m)	À seguir Prova nº 10 Série Escola Principal (0,80m)	10:30hr - Reconhecimento 11:00hr– Provanº17 Prova Especial em DUPLAS
	À seguir Prova nº 03 Série Aspirantes (0,90m)	À seguir Prova nº 11 Série Aspirantes (0,90m)	À seguir Prova nº 18 NORMAL COM DESEMPATE
	À seguir Prova nº 04 Série Extra (1,00m)	À seguir Prova nº 12 Série Extra (1,00m)	À seguir Prova nº 19 VOLTADA VITÓRIA
	À seguir Prova nº 05 Série Principal (1,40m)	À seguir Prova nº 13 Série Principal (1,40m)	
	À seguir Prova nº 06 Série Especial (1,30m)	À seguir Prova nº 14 Série Especial (1,30m)	
	À seguir Prova nº 07 Série Intermediária (1,20m)	À seguir Prova nº 15 Série Intermediária (1,20m)	
	À seguir Prova nº 08 Série Preliminar (1,10m)	À seguir Prova nº 16 Série Preliminar (1,10m)	

OBS: RECONHECIMENTO DAS PROVAS EM CONJUNTO:

- * 1,10m (S. PRELIMINAR)
- * 1,20m, 1,30m e 1,40m (S. INTERMEDIÁRIA/ S. ESPECIAL/ S. PRINCIPAL)
- * 0,60m e 0,80m (S. ESCOLA PRELIMINAR/ S. ESCOLA INTERMEDIÁRIA)
- * 0,90m e 1,00m (S. ESCOLA PRINCIPAL/ S. EXTRA)

Federação Equestre da Pernambuco

GUSTAVO GOMES RABELO
Presidente