



ESTE DOCUMENTO CONTÉM

- Questionário de avaliação de risco da OMS no contexto do COVID-19;
- Regras e protocolo Covid-19 – Reabertura do Caxangá Golf & Country Club;
- Programação Técnica CSN XV Copa Cidade do Recife e Seletiva Categorias de Base.

Dada a atual situação da Covid-19, observe que a aprovação do programa pela CBH não deve ser tomada como uma garantia absoluta de que o evento definitivamente será realizado. A decisão de realização do evento deve ser tomada pelo Comitê Organizador e pela Federação Estadual em estreita consulta com as autoridades de Saúde Pública Estadual e Municipal.

É de responsabilidade de cada participante verificar o status do evento antes de planejar sua viagem.

Julho de 2021

Diretrizes e orientações para o uso deste questionário de avaliação de risco da OMS no contexto do COVID-19 - versão CBH.

Orientação para os organizadores de eventos da CBH durante o atual surto de COVID-19

Tendo em vista o atual surto de COVID-19, esta lista de verificação de mitigação e avaliação de riscos para organização de eventos foi desenvolvida pela OMS para uso pelos países e organizadores eventos, com o objetivo de avaliar o risco específico de contaminação para o COVID-19.

A partir da adaptação da FEI para a matriz desenvolvida pela OMS e de acordo com a Política da CBH para aumentar a segurança das competições durante a pandemia de Covid-19, para os eventos oficiais que ocorrerem a partir da data de publicação desta, todas as federações, os Comitês Organizadores e as entidades de prática devem realizar uma avaliação de risco de seu evento com relação a transmissão/contaminação do Covid-19, usando o presente documento.

Esta avaliação de risco e a lista de verificação de mitigação deve ser usada em conjunto com as "Considerações para federações esportivas / organizadores de eventos esportivos ao planejar reuniões de massa no contexto do COVID-19" emitido pela OMS - os OCs devem considerar o termo "reunião de massa" nele como sinônimo de "Evento", neste contexto.

Para fornecer respostas precisas ao seguinte questionário de verificação para a avaliação de mitigação de riscos, os Comitês Organizadores devem ter conhecimento do atual surto de COVID-19; Os COs devem conhecer os relatórios diários da situação global do COVID-19 fornecidos pela OMS, bem como os relatórios estaduais e municipais de situação do COVID-19, se disponíveis.

Esta avaliação deve ser respondido nesta planilha do Excel (consulte as pastas a seguir), pois as pontuações são calculadas automaticamente. Após o preenchimento, as pontuações recebidas ao final da planilha do Excel para ambas as seções aparecerão na matriz de decisão encontrada na pasta final ("Pontuações gerais de risco") para determinar a pontuação geral de risco do Evento.

O Comitê Organizador deve assegurar que essa avaliação de risco seja efetuada com a colaboração das autoridades locais de saúde pública e que o pessoal necessário, com experiência em eventos esportivos que possam avaliar os riscos; epidemiológicos e as medidas de controle de doenças infecciosas, sejam incluídos nos estágios iniciais do planejamento.

Para a determinação final, os fatores em consideração incluem:

- O estágio atual do surto de COVID-19 e a dinâmica de transmissão conhecida
- A distribuição geográfica e número de participantes, e seu perfil de risco individual
- O questionário de avaliação de risco
- As medidas de mitigação atualmente existentes ou viáveis e qualquer orientação específica da disciplina emitida pela CBH/FEI.

É importante lembrar que, embora as medidas de mitigação possam reduzir o risco de infecções por COVID-19, elas não garantem a eliminação completa da ameaça de risco. A OMS apóia as melhores práticas de distanciamento social e recomenda a todos os países com alta taxa de transmissão do vírus considerar seriamente adiar ou reduzir eventos esportivos com aglomeração de pessoas e que tenham potencial para ampliar a transmissão da doença. Qualquer decisão sobre a realização ou não dos eventos, será embasada nas recomendações e neste questionário da OMS de avaliação de riscos.

Se medidas nacionais, estaduais e/ou municipais relativas a restrição de movimentação de pessoas forem implementadas elas serão soberanas as medidas de mitigação recomendadas neste questionário de avaliação de risco.

No entanto, quando o processo de reabertura / realização de eventos for considerado com restrições, será fundamental garantir que todas as decisões sejam baseadas na avaliação de risco COVID-19 da OMS.

Avaliação de Risco para COVID-19

As perguntas abaixo permitirão aos C.O. e Entidades de Práticas revisar as considerações adicionais específicas ao esporte e, assim, informar a avaliação de risco do COVID-19 associado ao seu Evento. Isso ajudará os C.O. a entender e gerenciar qualquer risco adicional do COVID-19.

A avaliação de risco deve ser revisada e reavaliada regularmente durante a fase de planejamento e atualizada imediatamente antes da transição para a fase operacional, especialmente à luz da natureza em rápida evolução do surto. Deve-se fazer referência às últimas orientações técnicas e relatórios de situação no site da OMS

A avaliação de risco do COVID-19 associada ao Evento deve ser coordenada e integrada à avaliação de risco nacional, estadual e municipal do evento anfitrião para a COVID-19. O responsável por preencher o questionário deve incluir informações das autoridades locais de saúde pública, consultar as orientações técnicas mais recentes da OMS e garantir que haja uma avaliação atualizada da situação epidemiológica.

FEDERAÇÃO EQUESTRE DE PERNAMBUCO-FEP

XV COPA CIDADE DO RECIFE II ETAPA CIRCUITO N/NE E SELETIVA 13 À 15 DE AGOSTO 2021

Data Preenchimento

Responsável no Evento pelas Respostas e Plano de Ação para Risco da COVID-19

30/06/2021

PEDRO NOLASCO

Responda Sim (1) ou Não (0) as seguintes perguntas para determinar uma pontuação de avaliação de risco que incorpore fatores específicos para eventos esportivos

| Risco adicional de COVID-19 para o evento esportivo | Sim (1) / Não (0) | Pontos |
|---|-------------------|--------|
| O evento será realizado em um estado que documentou a transmissão local ativa do COVID-19 ? | 1 | 1 |
| O evento será realizado em um único local ou em vários locais / cidades / estados? (local único = 0; vários locais = 1) | 0 | 0 |
| O evento incluirá participantes (atletas e espectadores) de estados que documentaram a transmissão local ativa do COVID-19 (difusão comunitária)? Nota: se o evento não envolver público, esclareça nos comentários das perguntas relativas aos espectadores na aba "Check list de mitigação para COVID-19". | 1 | 1 |
| O evento incluirá um número significativo de participantes (atletas, oficiais ou espectadores) do grupo de risco COVID-19 (por exemplo, pessoas com mais de 65 anos de idade ou portadores de comorbidades)? | 0 | 0 |
| O evento incluirá esportes considerados com maior risco de propagação para o COVID-19 (por exemplo, esportes de contato)? | 0 | 0 |
| O evento será realizado em local indoor? (Sim = 1; Não = 0) | 0 | 0 |

Total COVID-19 pontuação de risco

2

Check list de mitigação para COVID-19

As medidas de mitigação avaliam o esforço e o planejamento atuais para reduzir o risco de propagação da doença de COVID-19 para o evento. Como as medidas de mitigação podem reduzir o risco geral de um evento esportivo contribuir para a disseminação do COVID-19, elas devem ser levadas em consideração após a avaliação de risco, para obter uma compreensão mais clara do risco geral de transmissão e maior disseminação do COVID-19, caso o evento seja realizado. Juntamente com a postulação de avaliação de risco, a medida de mitigação contribuirá para a matriz de decisão e influenciará a avaliação do risco geral de transmissão e maior disseminação do COVID-19 em relação ao evento.

Nome Federação:

FEDERAÇÃO EQUESTRE DE PERNAMBUCO-FEP

Nome do Evento:

XV COPA CIDADE DO RECIFE II ETAPA CIRCUITO NINE E SELETIVA
13 A 15 DE AGOSTO 2021

| Topico | Consideração chave | Pontos Sim / Concluído (2) Talvez / Em andamento (1) Não / Não considerado (0) | Comentários | |
|---|--|---|-------------|--|
| Compreensão da visão geral da situação atual do COVID-19 pelo C.O. | O C.O. e a equipe responsável foram informados sobre as orientações mais recentes disponíveis sobre o surto de COVID-19 (recursos oficiais da Web disponíveis na OMS, CDC, ECDC, ONU, autoridades locais de saúde pública)? E o C.O. e a equipe envolvida estão comprometidos em seguir as orientações disponíveis? | 2 | | |
| | O C.O. está ciente dos relatórios diários locais e globais, fornecidos pela OMS ou pelas autoridades locais de saúde pública? | 2 | | |
| | O CO e a equipe responsável compreendem os riscos e os meios de transmissão do COVID-19, as providências que os participantes do evento podem adotar para limitar a propagação, as melhores práticas conhecidas (uso de máscara, higiene das mãos, distanciamento social, etc.) e com relação as restrições de viagem adotadas por diferentes estados que podem afetar o Evento? | 2 | | |
| Planos de preparação e resposta a emergências em eventos | Foi desenvolvido um plano de contingência médica para o COVID-19 durante o evento? | 2 | | |
| | O plano de contingência médica inclui informações sobre como os participantes devem interagir com o sistema de saúde do município anfitrião (por exemplo, número de telefone, equipes médicas e pontos de primeiros socorros para o evento, sistema de saúde local)? | 2 | | |
| | Existe um Coordenador / Equipe responsável para combate a surtos de COVID-19 no C.O. ou outra estrutura do Evento com funções e responsabilidades definidas, coordenando a preparação em saúde e o planejamento de ações contra o surto? | 2 | | |
| | A Federação anfitriã ou o CO solicitou apoio da OMS e / ou das autoridades locais de saúde pública? | 2 | | |
| | O CO adquiriu os seguintes suprimentos para ajudar a reduzir o risco de transmissão do COVID-19? | | | |
| | Equipamento de proteção individual (por exemplo, máscaras, luvas, aventais) para o pessoal médico no local. | 2 | | |
| | Desinfetante para as mãos, álcool em gel, toalhas descartáveis, saboneteiras sem contato e lixos apropriados para descarte seguro de materiais higiénicos (por exemplo, lenços, toalhas descartáveis e produtos sanitários) em banheiros e vestiários | 2 | | |
| | Desinfetantes para as mãos e álcool para todas as entradas e em todo o local | 2 | | |
| | Se uma pessoa se sente mal/mostra sintomas de uma infecção respiratória aguda durante o Evento: | | | |
| | Existe um procedimento para os atletas ou espectadores identificarem claramente com quem entrar em contato e como fazê-lo se eles ou outros participantes do evento se sentem mal? | 2 | | |
| Existe um protocolo no qual o CO deve entrar em contato no município sede do evento para relatar casos suspeitos e solicitar testes e investigações epidemiológicas? | 2 | | | |
| Os serviços de primeiros socorros ou outros serviços médicos no local estão equipados para atender pacientes com sintomas respiratórios? | 2 | | | |
| Existem salas de isolamento ou unidades móveis de isolamento disponíveis no local? | 1 | | | |
| Existem instalações médicas indicadas que atendam pacientes com infecção por COVID-19 no município anfitrião? | 2 | | | |
| Existem serviços de transporte com profissionais médicos treinados disponíveis para transportar pacientes críticos com infecções respiratórias agudas graves a um hospital ou evacuá-los do evento para um pronto atendimento fora do município, se necessário? | 2 | | | |

| Topico | Consideração chave | Pontos Sim / Concluído (3) Talvez / Em andamento (1) Não / Não considerado (0) | Comentários |
|--|--|---|------------------------------|
| | Foi desenvolvido um cronograma de limpeza para garantir que o local seja limpo e higienizado? Devem ser feitas regularmente a limpeza das superfícies (mesa, chão, cadeiras, etc) e de qualquer equipamento com desinfetante (antes, entre as provas, ou durante caso sejam longas e após o evento) | 2 | |
| | Existem medidas de controle estabelecidas, incluindo verificações de temperatura para todos os que ingressarem no local e em rotas de fluxo definidas e instalações médicas no local (pontos de primeiros socorros)? (Por favor, especifique nos Comentários o que essas medidas de controle incluem) | 1 | |
| | O município anfitrião está conduzindo testes de diagnóstico laboratorial COVID-19? (Se sim, especifique nos comentários o tipo de teste de diagnóstico COVID-19 usado) | 2 | RT PCR |
| | O município anfitrião possui um plano nacional de prontidão e resposta a emergências em saúde pública que pode abordar doenças respiratórias graves, incluindo o COVID-19? | 2 | |
| | Existe um acordo preliminar por parte do município ou hospital credenciado para cuidar de quaisquer casos de COVID-19 relacionados ao Evento? | 1 | |
| | Se o evento durar 14 dias ou mais, o plano de resposta médica do evento inclui recursos e protocolos para gerenciar todas as intervenções de saúde pública que seriam necessárias e apoiar as autoridades locais de saúde pública se os participantes estiverem infectados e tiverem que ficar isolados? (Se o evento durar menos de 14 dias, marque 0) | 0 | |
| | Se o evento durar menos de 14 dias, o plano de resposta médica inclui protocolos para o CO notificar todos os participantes sobre uma possível exposição ao COVID-19 ou se CO tiver o conhecimento de algum caso suspeito ou confirmado que compareceu ao evento? (Se o evento durar 14 dias ou mais, marque 0) | 2 | |
| Coordenação de partes interessadas e parceiros | Estabelecer um sistema de comunicação, colaboração e coordenação entre os setores de saúde e segurança é considerado crucial? | 2 | |
| | Existem processos acordados, claros e de fácil compreensão para relatar às partes interessadas multissetoriais externas (incluindo autoridades de vigilância, OMS, CDC, ECDC, etc.) e disseminar mensagens de comunicação de risco (Mídia)? | 2 | |
| Comando e controle | Existe uma autoridade / organismo de tomada de decisão e um procedimento acordado para modificar, restringir, adiar ou cancelar o Evento relacionado ao surto de COVID-19 em curso? | 2 | |
| | Existem acertos para ativar um centro estratégico de operações de saúde se houver suspeita de casos de COVID-19 em conexão com o Evento? | 2 | |
| | O CO e a equipe foram submetidos a treinamento e exercícios sobre procedimentos de segurança pessoal e medidas de mitigação de emergência (incluindo aqueles especificamente listados nesta lista de verificação)? | 1 | |
| Comunicação de risco | Existe uma estratégia de comunicação de risco para o evento em relação ao COVID-19? | 2 | |
| | Existe uma pessoa designada para liderar as atividades de mídia e encarregada de gerenciar todas as comunicações externas com funcionários do governo municipal e estadual e, o público em geral e a mídia? (Se sim, por favor, identifique o porta-voz nos comentários) | 1 | |
| | Há monitoramento de mídias e mídias sociais estabelecidas para que sejam capazes de combater imediatamente notícias falsas ou rumores? (Por favor, explique nos comentários quais protocolos existem para combater notícias falsas) | 1 | EQUIPE DE COMUNICAÇÃO DA FEP |
| | Foi criada coordenação com os principais canais oficiais de mídia e sites de mídia social, como Twitter, Facebook e Instagram, para que as mensagens possam ser coordenadas e auxiliadas pelas plataformas para fornecer mensagens direcionadas do C.O. (incluindo mensagens para combater notícias falsas, rumores e mensagens positivas sobre o status do evento esportivo, incluindo eventuais mudanças)? | 1 | EQUIPE DE COMUNICAÇÃO DA FEP |
| Conscientização da saúde | Os protocolos de saúde pública sobre os aspectos clínicos do COVID-19, medidas preventivas, especialmente uso de máscara, práticas de higiene das mãos e distanciamento social, foram compartilhados com todo o pessoal envolvido no evento, atletas, público e pessoal de apoio? | 2 | |

| Topico | Consideração chave | Pontos: Sim / Concluido (2) Talvez / Em andamento (1) Não / Não considerado (0) | Comentarios |
|--|---|--|---|
| pública do COVID-19 antes e durante o evento | Os Atletas, público, oficiais, colaboradores, etc. que fazem parte do grupo de risco COVID-19 foram devidamente informados para avaliar se devem ou não comparecer ao evento? | 2 | |
| | Os cartazes de propaganda incluem informações sobre o significado das seguintes medidas: quarentena, auto-isolamento e auto-monitoramento? | 2 | |
| Super lotacao | Existem protocolos de surtos em vigor no caso de uma emergência de saúde pública durante o Evento (ou seja, casos suspeitos e confirmados de COVID-19)? | | |
| | Estes protocolos incluem financiamento para medidas de mitigação? | 2 | |
| | Estes protocolos incluem estoques de equipamentos (por exemplo, equipamentos de proteção individual, etc.) | 2 | |
| | Estes protocolos incluem treinamento de pessoal extra? | 1 | |
| | Estes protocolos incluem voluntários? | 1 | |
| Medidas de mitigação específicas | Haverá exames diários de saúde para atletas / competidores? | 0 | |
| | Os atletas serão separados de outros grupos, como oficiais, equipe de apoio e espectadores, para limitar a transmissão? | 0 | NÃO HAVERÁ PUBLICO |
| | Existem medidas para limitar o compartilhamento de equipamentos, garrafas de água, toalhas etc.? | 2 | |
| | Os atletas receberão recipientes fechados para permitir o descarte ou armazenamento seguro de todos os materiais higiénicos (por exemplo, lenços de papel, toalhas etc.)? | 1 | |
| | O evento terá lugares marcados para todos os espectadores? | 0 | NÃO HAVERÁ PUBLICO |
| | O assento marcado fornecido permite um distanciamento físico entre os espectadores (mínimo de 1,5 metros)? | 0 | NÃO HAVERÁ PUBLICO |
| | Foram realizadas verificações de saúde antes da viagem em todos os atletas para garantir que as comorbidades, medicamentos, alergias, etc. subjacentes sejam documentados? | 1 | |
| Soma das medidas de mitigação | | 176 | Preenchido em: 30/06/2021 |
| Pontuação total de mitigação (%) | | 80 | Responsável Preenchimento: PEDRO MOLASCO |

P. Molasco

Pontuação Geral de Risco do Evento

A matriz de decisão usa a pontuação de risco e a pontuação de mitigação para fornecer uma determinação de cores. Essa determinação de cores identifica o risco total de transmissão e disseminação adicional do COVID-19 em relação ao Evento. A célula "Determinação de cor" abaixo da matriz de decisão descreve o risco total para cada cor.

Pontuação total de risco para o COVID-19 (aba "Avaliação de Risco") **2**

Pontuação total de mitigação (aba "Lista de verificação de mitigação") **80**

Baixo

Matriz de Mitigação de Risco

| Pontuação total da avaliação de risco | Muito preparado para mitigar os impactos do COVID-19 (76-100) | Pouco preparado para mitigar os impactos do COVID-19 (61-75) | Pouco despreparado para mitigar os impactos do COVID-19 (26-60) | Despreparados para atenuar os impactos do COVID-19 (0-25) |
|---------------------------------------|---|--|---|---|
| 0 - Insignificante | Muito Baixo | Muito Baixo | Muito Baixo | Muito Baixo |
| 1 - Risco muito baixo | Muito Baixo | Muito Baixo | Baixo | Baixo |
| 2 - Baixo risco | Baixo | Baixo | Baixo | Moderado |
| 3 - Risco moderado (baixo a moderado) | Baixo | Moderado | Moderado | Moderado |
| 4 - Risco moderado (alto-moderado) | Moderado | Moderado | Alto | Muito Alto |
| 5 - Alto Risco | Alto | Alto | Muito Alto | Muito Alto |
| 6 - Risco muito alto | Muito Alto | Muito Alto | Muito Alto | Muito Alto |

MATRIZ PARA DETERMINAÇÃO DE CORES DO RISCO GERAL

| | |
|-------------|---|
| MUITO BAIXO | O risco geral de transmissão e maior disseminação do COVID-19 em relação ao Evento é considerado muito baixo. |
| BAIXO | O risco geral de transmissão e maior disseminação do COVID-19 em relação ao Evento é considerado baixo. RECOMENDA-se verificar se as medidas de mitigação podem ser fortalecidas. |
| MODERADO | O risco geral de transmissão e maior disseminação do COVID-19 em relação ao Evento é considerado moderado. RECOMENDA-se esforços significativos para melhorar as medidas de mitigação ou reduzir o risco de transmissão (diminuir a pontuação de avaliação de risco). |
| ALTO | O risco geral de transmissão e maior disseminação do COVID-19 em relação ao evento é considerado alto. RECOMENDA-se esforços significativos para melhorar as medidas de mitigação e reduzir o risco de transmissão (diminuir a pontuação de avaliação de risco). |
| MUITO ALTO | O risco geral de transmissão e maior disseminação do COVID-19 em relação ao Evento é considerado muito alto. |

A FEDERAÇÃO EQUESTRE DE PERNAMBUCO-FEP juntamente com o CO do evento XV COPA CIDADE DO RECIFE II ETAPA CIRCUITO NINE E SELETIVA 13 A 15 DE AGOSTO 2021, na pessoa do Sr(a) PEDRO NOLASCO, declaram que são responsáveis pelo preenchimento da Avaliação de Risco e da Lista Verificação de Mitigação, podendo afirmar que os dados lançados nestes documentos correspondem, efetivamente, à verdade dos fatos, conforme as instruções constante da aba nominada Instruções e que o nível de Risco do evento classificado neste documento como Baixo, refere-se a atual situação do local a ser realizado o evento e pelo Plano de mitigação do risco da COVID-19 nos termos da recomendação em destaque acima.

Declaro ainda ser o responsável pelo gerenciamento e fiscalização das informações prestadas e a adoção de medidas necessárias, no âmbito da segurança de todos que estejam de alguma forma envolvidos com o Evento. Me comprometo a fazê-lo livre de qualquer interesse privado e no interesse único e exclusivo de prestar testemunho das afirmações feitas pela organização do evento, e por fim, entendo a minha responsabilidade civil e criminal na hipótese de haver prestado uma declaração falsa ou inexacta.

Data Preenchimento: 30/06/2021

Assinatura Responsável:

PEDRO NOLASCO

PROTOCOLO DE REABERTURA DO CAXANGÁ GOLF & COUNTRY CLUB



CAXANGÁ GOLF & COUNTRY CLUB
Recife - PE



APRESENTAÇÃO



CAXANGÁ GOLF & COUNTRY CLUB
Recife - PE

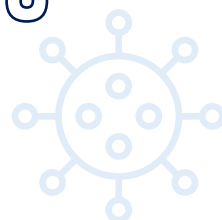

O Caxangá Golf & Country Club elaborou um protocolo de medidas de segurança para retomada das suas atividades, após o período de quarentena decretada pelo Governo do Estado, em razão da pandemia do Covid-19.

A volta das atividades do clube será gradual e seguirá as recomendações do governo e autoridades sanitárias, no que tange às autorizações de funcionamento de segmentos específicos, tais como: práticas esportivas, bares e restaurantes, eventos em locais abertos e fechados.

Para implantação do protocolo de segurança, será lançada uma campanha de comunicação interna intitulada - **MEU CLUBE É SEGURO**. O objetivo dessa campanha é a divulgação, implantação e acompanhamento das normas de segurança, entre os sócios, funcionários, prestadores de serviço e visitantes do clube.

As medidas de segurança a serem implantadas seguem as determinações vigentes da Organização Mundial da Saúde – OMS, e foram adaptadas para a dinâmica de funcionamento das atividades do clube, considerando as peculiaridades e complexidades dos públicos envolvidos.

O protocolo de segurança a ser adotado foi construído sob três pilares: **Sanitização, Proteção Individual e Distanciamento Social**. Todas as áreas e atividades do clube terão regras específicas de funcionamento, considerando fatores como: necessidade de aproximação, interação e manipulação de objetos, produtos e animais.

A vigência das novas regras de funcionamento é por tempo indeterminado e será flexibilizada à medida que as autoridades sanitárias assim considerem, seja nos âmbitos municipal, estadual ou nacional.

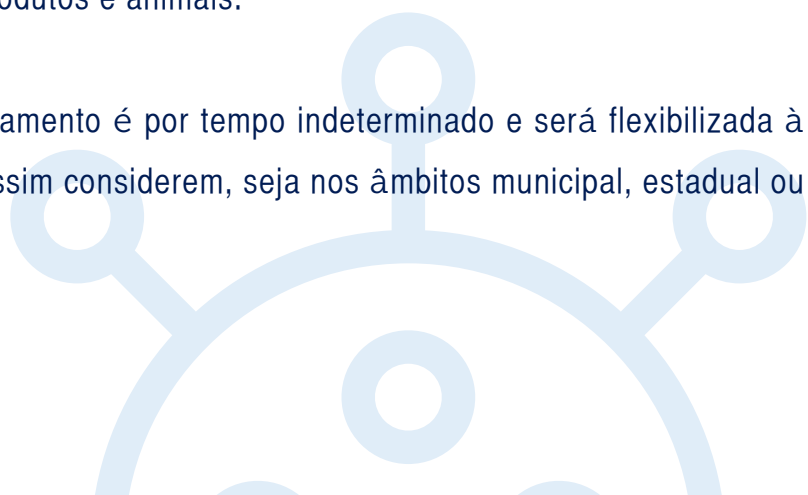

ETAPAS DA COMUNICAÇÃO /DIVULGAÇÃO DO PROTOCOLO DE REABERTURA DO CLUBE.



CAXANGÁ GOLF & COUNTRY CLUB
Recife - PE

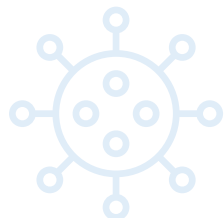

CAXANGÁ GOLF & COUNTRY CLUB
Recife - PE

ETAPA 01

Identidade visual da campanha - Meu Clube é Seguro.

Serão criadas: identidade visual da campanha e peças de comunicação para os funcionários e sócios do clube.



ETAPA 02

Funcionários e prestadores de serviços receberão os informes com as novas regras de funcionamento da primeira fase da reabertura. O treinamento será protocolado, formalizando através da ata e do material informativo entregue a cada funcionário/prestador de serviço.



ETAPA 03

Será fixada nos departamentos e nas áreas comuns a comunicação dirigida aos funcionários e sócios, acerca das novas regras e orientações para atividades daquele setor.



ETAPA 04

Será enviado aos sócios, por e-mail e WhatsApp, as principais regras de funcionamento do CG&CC, considerando os aspectos de: Acesso ao Clube, Uso de Áreas Comuns e Práticas Esportivas.

PRIMEIRA FASE DA REABERTURA DO CG&CC

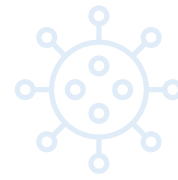

CAXANGÁ GOLF & COUNTRY CLUB
Recife - PE



A primeira fase de abertura do clube será exclusiva para sócios.

Não será permitida a entrada de convidados dos sócios, exceto familiares de primeiro grau.

Portarias (principal e de serviço):

- Deverão conter cartazes com as novas regras de procedimentos de entrada e saída do local, com comunicação visível destinado aos sócios, funcionários e prestadores de serviços;
- Higienização com álcool gel dos funcionários e prestadores de serviços que adentrarem a pé pela portaria;
- Não será permitida a aglomeração de pessoas no ambiente da portaria;
- Será adotado o uso de máscaras de tecido e escudo facial pelos funcionários das portarias;
- As portarias serão mantidas abastecidas com Álcool em Gel ou Álcool 70° e máscara descartável para uso em caso de necessidade.



SECRETARIA DO CLUBE



Funcionários:

- Manteremos um número reduzido de funcionários no ambiente da secretaria;
- Os funcionários deverão fazer uso das máscaras durante todo período de trabalho e manterão em suas respectivas mesas um recipiente com álcool em gel.

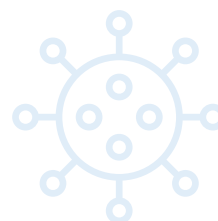



CAXANGÁ GOLF & COUNTRY CLUB
Recife - PE

Acesso à Secretaria:

- O acesso ao local será permitido apenas para pessoas com o uso de máscara de proteção;
- O número de pessoas no ambiente, além dos funcionários, deverá ser restrito a 01 (uma) pessoa por vez. As demais terão que aguardar externamente para acessar o local;



- Funcionários de outras áreas do clube só deverão acessar a secretaria em caso de extrema necessidade, respeitando o limite de pessoas extras no local;
- Fornecedores serão atendidos externos por funcionário da secretaria, num espaço montado e identificado pelo clube para recebimento de mercadoria e materiais diversos.



BANHEIROS E VESTIÁRIOS (masculinos e femininos).

Banheiros:

- Em todos WCs constarão peças de comunicação com as regras de utilização do espaço;
- Será reforçada a higienização do espaço com material sanitizante;
- As pias terão álcool em gel, além das saboneteiras disponíveis para uso;
- As cabines com vasos sanitários receberão dispositivos para indicar que estão higienizadas e que, após o uso, necessitam ser reigienizadas.



Vestiários:

- Será reforçada a higienização do ambiente do vestiário;
- Os frequentadores do local serão orientados a não permanecerem em presença de outro sócio;
- Serão disponibilizados sacos plásticos para que vestimentas e toalhas sejam acondicionadas após o uso.

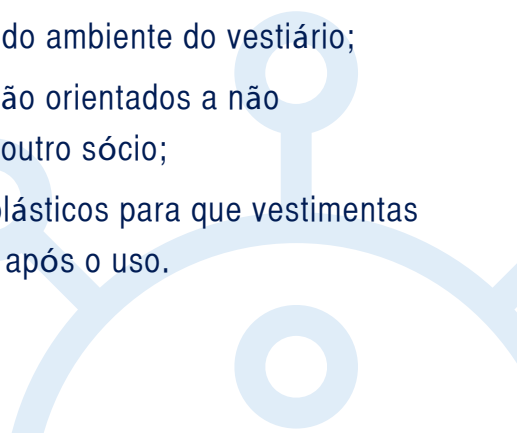



CAXANGÁ GOLF & COUNTRY CLUB
Recife - PE

RESTAURANTE, LANCHONETE E BAR DO PELÉ:



- O restaurante do clube continuará fechado na primeira fase;
 - Haverá serviço de lanchonete para retirada de pedidos no balcão, sem garçom;
 - Cardápio especial para a lanchonete será criado especificamente para esse período;
- O Bar do Pelé funcionará apenas para retirada de pedidos no balcão ou delivery, e com cardápio reduzido.

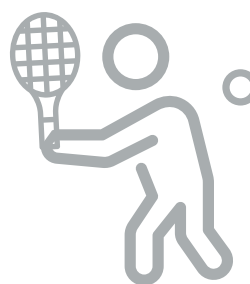

PRÁTICAS ESPORTIVAS:

As áreas de Golfe, de Tênis, de Hípica e de Tiro contarão com recomendações específicas para as suas práticas esportivas, considerando também as orientações das federações das quais fazem parte (vide anexos).

Serão permitidas as práticas esportivas no clube considerando os seguintes aspectos:

- Manter distanciamento seguro entre pessoas durante as práticas;
- Haverá apenas treino sem competições internas;
- Não será permitida a presença de convidados para práticas esportivas ou mesmo como expectadores dos jogadores;
- A interação entre sócios e funcionários durante as práticas será reduzida e quando necessário for, deverão ser seguidas as regras de proteção e distanciamento das partes.

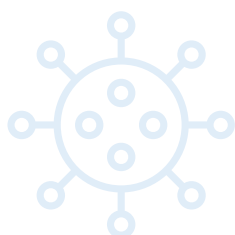

SEGUNDA FASE DA REABERTURA DO CG&CC:

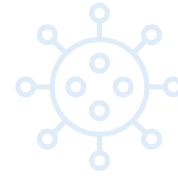

CAXANGÁ GOLF & COUNTRY CLUB
Recife - PE



Em função da eficácia da Primeira Fase da reabertura do clube, e dos decretos e orientações governamentais e sanitárias, iremos progressivamente avançar para a Segunda Fase.

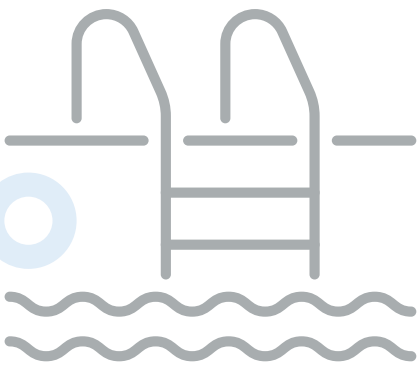

Serviços e equipamentos cujas definições serão realizadas na Segunda Fase:

- Reabertura da piscina;
- Reabertura do restaurante;
- Reabertura das escolinhas de esportes;
- Realização de competições e provas esportivas;

TERCEIRA FASE DA REABERTURA DO CG&CC:

Em função da eficácia da Primeira e da Segunda Fase da reabertura do clube, e dos decretos e orientações governamentais e sanitárias, iremos progressivamente avançar para a Terceira Fase.

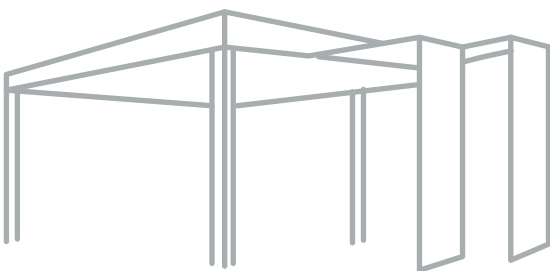

Serviços e equipamentos cujas definições serão realizadas na Terceira Fase:

- Utilização e aluguel dos gazebos, Bar 10 e outros espaços para festas e comemorações;
- Realização de eventos internos e externos com público superior a 50 pessoas;
- Entrada de convidados nos critérios já estabelecidos regulamento do clube;
- Flexibilização de algumas medidas de segurança.

OBRIGADO.



CAXANGÁ GOLF & COUNTRY CLUB
Recife - PE



**HIPISMO
BRASIL**

CSN XV COPA CIDADE DO RECIFE
II Etapa do Circuito Norte Nordeste
de Hipismo
Seletivas Categorias de Base
Provas válidas para o Ranking CBH

Julho de 2021

CSN XV COPA CIDADE DO RECIFE

II Etapa do Circuito Norte Nordeste de Hipismo

Seletivas Categorias de Base



13, 14 e 15 de agosto de 2021
Caxangá Gol & Country Club
Recife – PE

Dada a atual situação da Covid-19, observe que a aprovação do programa pela CBH não deve ser tomada como uma garantia absoluta de que o evento será realizado. A decisão de realização do evento deve ser tomada pelo Comitê Organizador e pela Federação Estadual em estreita consulta com as autoridades de Saúde Pública Estadual e Municipal.

É de responsabilidade de cada participante verificar o status do evento antes de planejar sua viagem.

QUADRO DE HORÁRIOS

| QUINTA -FEIRA 12/08/2021 | SEXTA -FEIRA 13/08/2021 | SÁBADO 14/08/2021 | DOMINGO 15/08/2021 |
|--|---|--|---|
| 14:00hr as 16:00hr Inspeção Veterinária | 10:00hr -Reconhecimento 10:30hr - Prova 01 S. Aspirantes (0.90 m) | 08:00hr - Reconhecimento 08:20 – Prova 07 S. Aspirantes (0.90 m) | 08:00hr - Reconhecimento 8:20hr – Prova 15 Seletiva Pré-mirim |
| | À seguir - Prova 02 S. Extra (1.00 m) | À seguir - Prova 08 S. Extra (1.00 m) | À seguir - Prova 16 Seletiva Mirim |
| | À seguir - Prova 03 Seletiva Pré-Mirim S.Preliminar (1,10m) | À seguir - Prova 09 Seletiva Pré-Mirim S.Preliminar (1,10m) | A seguir - Prova 17 Seletiva Pré-Junior |
| | À seguir - Prova 04 Seletiva Mirim S. Intermediaria (1.20 m) | À seguir - Prova 10 Seletiva Mirim S. Intermediaria (1.20 m) | A seguir – Prova 18 Seletiva Júnior |
| | À seguir - Prova 05 Seletiva Pré-Junior S.Especial (1.30 m) | À seguir - Prova 11 Seletiva Pré-Junior S.Especial (1.30 m) | A seguir - Prova 19 Escola Preliminar (0.60 m) |
| | À seguir - Prova 06 Seletiva Júnior S. Principal (1.40 m) | À seguir - Prova 12 Seletiva Júnior S. Principal (1.40 m) | À seguir - Prova 20 Escola Principal (0.80 m) |
| | | À seguir - Prova 13 Escola Principal (0.80 m) | A seguir – Prova 21 1,05m |
| | | A seguir - Prova 14 Escola Preliminar (0.60 m) | A seguir – Prova 22 1,25m |

CSN XV COPA CIDADE DO RECIFE
II ETAPA DO CIRCUITO NORTE NORDESTE DE HIPISMO
SELETIVA CATEGORIAS DE BASE

Local: Caxangá Golf & Country Club

Indoor:

Outdoor:

Data: 13, 14 e 15 de agosto de 2021

Federação: Federação Equestre de Pernambuco

CONDIÇÕES GERAIS

Esse evento é regido de acordo com os acordos abaixo listados em sua última edição:

- Estatutos da CBH;
- Regulamento Geral da CBH;
- Regulamento de Salto CBH;
- Regulamento Veterinário da CBH;
- Regulamento do Ranking CBH;
- Diretrizes técnicas da CBH;
- Regulamento Seletivas Categorias de Base;
- Caderno de Encargos;
- Política da CBH para Retomada do Hipismo;
- Protocolo de Retorno às Competições com COVID-19 - Evento Hípico;
- Decretos e Recomendações das autoridades competentes da região para o COVID-19.

Os anexos fazem parte deste programa e devem ser distribuídos a todos os Oficiais, Atletas, Entidades Filiadas e demais envolvidos no Evento.

Aprovado pelo Departamento Técnico da CBH, Rio de Janeiro, em 12 de julho de 2021.



Gerente Esportivo
Confederação Brasileira de Hipismo

4. COMITÊ ORGANIZADOR

Presidente de Honra: Sr. Francisco José Mari

Sr. João Loyo de Meira Lins

Presidente do CNNE: Sr. Yuri Conde Garcia

Presidente do Evento: Sra. Maria Luiza Dourado Paiva

Membros:

Sr. Antônio Augusto Wanderley

Sr. Ciro de Andrade Bezerra

Sr. Hermano Pontes de Miranda

Sr. Gustavo Gomes Rabelo

Sra. Fernanda Junqueira de Andrade Lima

Secretária do Evento: Sra. Marta Maria de Sousa

Imprensa: A Critério do C.O.

5. RESPONSÁVEL NO EVENTO PELAS RESPOSTAS E PLANO DE AÇÃO PARA RISCO DA COVID-19

Nome: Pedro Nolasco Buarque de Gusmão Filho

6. DIRETOR GERAL DO EVENTO

Nome: Alex Titan

Cidade: Recife - PE

Telefone: (81) 99474.9491

E-mail: alextitan.sm@gmail.com

7. DIRETORA DE CERIMONIAL

Nome: Denize Manso de Oliveira

Cidade: São Lourenço da Mata

ESTADO: PE

Telefone: (81) 99601.3142

E-mail: denizemanso@hotmail.com

8. DA CESSÃO DOS DIREITOS DE IMAGEM

O presente Termo de Adesão também tem como objeto a autorização, mediante licença, do uso de imagem do **PARTICIPANTE**.

Parágrafo 1º – O **PARTICIPANTE** declara ser o único detentor de todos os direitos patrimoniais e morais referentes à imagem cuja licença de uso é objeto

do presente Termo de Adesão. Os pais ou responsáveis autorizam a utilização da imagem do **PARTICIPANTE**, nos termos da Lei e deste Termo de Adesão.

Parágrafo 2º – A licença concedida neste Termo de Adesão abrange somente o uso especificado nas cláusulas seguintes.

Parágrafo 3º – As imagens licenciadas neste Termo de Adesão consistem em fotografias do evento, gravações em vídeo dos comitês, elaboração de vídeo do evento, dentre outras inclusas na Lei 9.610/98.

Parágrafo 4º – A **CBH** se compromete a utilizar a imagem do **PARTICIPANTE** somente para os seguintes fins específicos de publicidade do evento, divulgação do evento e confraternização.

Parágrafo 5º – As imagens serão veiculadas pela **CBH** somente nos seguintes tipos de mídia: impressa, televisionada, virtual e outras.

Parágrafo 6º – A presente licença autoriza a **CBH** a exibir as imagens em todo o território nacional e internacional.

Parágrafo 7º – A **CBH** não se responsabiliza pelo uso indevido das imagens, cuja licença é objeto do presente instrumento, captadas por terceiros em exibições e/ou reproduções ocorridas de acordo com as especificações estabelecidas neste Termo de Adesão.

I. OFICIAIS

1. JÚRI DE CAMPO:

| | | |
|-------------|---------------------------|-----------------|
| Presidente: | Alexandre Tavares - PE | ID CBH: OF 0024 |
| Membros: | Moisés Silva Pereira - DF | ID CBH: OF 0138 |
| Membro: | Jardel Ferreira - PE | ID CBH: OF 0433 |

2. JUIZ EXTERNO:

-

3. DELEGADO TÉCNICO:

| | |
|--------------------------------------|-----------------|
| Nome: Sérgio Villela Villaça Freitas | ID CBH: OF 0034 |
|--------------------------------------|-----------------|

4. DESENHADOR DE PERCURSO

| | |
|-------------------------------------|-----------------|
| Nome: Lúcia de Faria Alegria Simões | ID CBH: OF 0201 |
|-------------------------------------|-----------------|

5. INFORMÁTICA:

| | |
|-------------------------------|-----------------|
| Suzana Rios Pimenta Lima - BA | ID CBH: OF 0022 |
|-------------------------------|-----------------|

6. COMISSÁRIO-CHEFE:

| | |
|--|----------------|
| Nome: André Luís Gomes Côrrea - DF | ID CBH: OF0035 |
| E-mail: andre.fhbr@gmail.com | |

7. COMISSÁRIOS ASSISTENTES:

Nome: Paula Henriques Soares de Moura – MG ID CBH: OF 0025

Nome: Pedro Nolasco – PE ID CBH:OF 0102

Estagiários: Glauco Peixoto– PE

8. DELEGADO VETERINÁRIO:

Nome: Alice de Almeida Rocha

E-mail: alicerochavet@hotmail.com**II. ESPECIFICAÇÕES TÉCNICAS****1. LOCAL :**O evento será: indoor outdoor **2. PISTA DE COMPETIÇÃO**

Dimensões: 70 m x 75 m

Tipo de Piso: Areia

3. PISTA DE AQUECIMENTO:

Dimensões: 60 m x 40 m

Tipo de Piso: Areia

4. COCHEIRAS:

Dimensões: 03 m x 03 m

5. REUNIAO TECNICA: 12/08/2021, as 17:00hs,na secretaria da FEP.**III. INSCRIÇÕES**(Art. 118 do RG)

Atletas que não estiverem com o cadastro CBH 2021 (Anuidade CBH válida), não poderão efetivar suas inscrições para participar de provas oficiais do calendário de Salto da Confederação Brasileira de Hipismo e não terão suas inscrições validadas.

Inscrições definitivas: 30/07/2021

Taxa de inscrição por cavalo:

Conforme tabela abaixo:

| SÉRIES | PAGAMENTO ATÉ O DIA 30/07/2021 | PAGAMENTO APÓS O DIA 30/07/2021 |
|---|---|--|
| Série Escola Preliminar(0,60m) | R\$107,00 por dia | R\$124,50 por dia |
| Série Escola Principal(0,80m) | R\$107,00 por dia | R\$124,50 por dia |
| Série Aspirantes (0,90m) | R\$120,00 por dia | R\$138,00 por dia |
| Série Extra | R\$120,00 por dia | R\$138,00 por dia |
| Série Preliminar | R\$132,00 por dia | R\$152,00 por dia |
| Série Intermediária | R\$152,00 por dia | R\$176,00 por dia |
| Série Especial | R\$167,00 por dia | R\$193,70 por dia |
| Série Principal | R\$185,00 por dia | R\$216,00 por dia |
| Estabulagem | R\$430,00 | R\$510,00 |
| Quarto de sela | R\$350,00 | R\$ 350,00 |

Mesmo com a multa estabelecida, fica a critério do Comitê Organizador aceitar ou não as inscrições e estabulagens após a data limite.

Instruções para efetuar as inscrições:

As INSCRIÇÕES e TAXAS DE ESTABULAGEM devem ser efetuadas através de depósito bancário, transferência ou diretamente com Marta (na FEP) e o comprovante encaminhado para atendimento@federacaoquestrepe.com.br, em atenção de Marta.

Dados Bancários

Federação Equestre de Pernambuco
Banco Itaú (341)
Agência: 9324
C/C: 14486 – 5
CNPJ:09.757.873.0001 – 18

IMPORTANTE - Os formulários de inscrição devem conter as seguintes informações:

Cavalo: • nome • data de nascimento • raça • país de nascimento • iniciais do stud-book • nº passaporte • cor • sexo • nome do proprietário

Atleta: • nome • sexo • data de nascimento

Observações:

- Todos os animais participantes do evento **deverão ficar estabulados** nas dependências do Caxangá Golf e Country Clube após a inspeção veterinária.
- Os forfaits deverão ser encaminhados à secretaria do concurso ou júri de campo até o início do reconhecimento de percurso. Forfaits apresentados após o início da prova serão considerados forfaits sem aviso, não sendo devolvida a inscrição, e será cobrada uma multa de 50%.
- **A taxa de estabulação não será devolvida em hipótese alguma.**

V. VANTAGENS

1. ATLETAS

Por conta própria



Hotel Oficial: HOTEL LUZEIROS

APTO SUPERIOR SINGLE / DUPLO : COM UMA CAMA DE CASAL OU DUAS CAMAS DE SOLTEIRO: Diária R\$ 228,00+5% ISS

APTO LUXO SINGLE / DUPLO : COM UMA CAMA DE CASAL OU DUAS CAMAS DE SOLTEIRO : Diária R\$ 264,00+5% ISS .

Condições gerais:

- Diária inclui café da manhã desde que servido em nosso restaurante das 06:00h as 10:00h.
- Servimos um excelente buffet com várias opções de quentes e frios, sucos, mesa diet, etc;
- Check in a partir das 14:00h e Check out até as 12:00h.
- Uma criança até 07 anos é cortesia nas camas existentes do apto reservado.
Não trabalhamos com cama extra.
-Solicitação de berço será atendida conforme disponibilidade no momento da chegada.
- Se estiver acompanhando por menores de 18 anos, não esqueça da documentação

1.2.Será permitida a mudança de série mediante nova inscrição estando o concorrente apenas participando da premiação de pista e premiação em espécie do dia.

1.3.O cavaleiro ou amazona que não comparecer montado e devidamente uniformizado à premiação da prova em pista e premiação de Podium, salvo por motivo justificado com anuência do júri de campo, perderá toda a premiação e os pontos do Concurso.

1.4.Será permitida a mudança de cavaleiros apenas em caso de acidente Ou doença comprovada, mediante autorização da comissão organizadora encarregada da cobrança de nova inscrição e desde que o cavalo já esteja inscrito no Concurso.

1.DEFINIÇÃO DAS CATEGORIAS

CATEGORIAS CSN*

- a) SÉRIE EXTRA: aberta às categorias Mini-mirim, Amador B e Jovem Cavaleiro B.
- b) SÉRIE PRELIMINAR: aberta às categorias Pré-mirim, Amador A e J. Cavaleiro A.
- c) SÉRIE INTERMEDIÁRIA: aberta às categorias Mirim, Amador e Jovem Cavaleiro
- d) SÉRIE ESPECIAL: aberta às categorias Pré-júnior, Amador Top, J. Cavaleiro Top
- e) SÉRIE PRINCIPAL: aberta às categorias Júnior, Young Rider e Sênior.

CATEGORIA NORTE/NORDESTE

- a) SÉRIE ESCOLA: Categoria Preliminar e Principal.
 - b) SÉRIE ASPIRANTE: Categoria Aspirantes e Aberta 0,90m*.
 - c) SÉRIE EXTRA: Categoria Aberta 1,00m* e Cavalos Novos 4 anos.
 - d) SÉRIE PRELIMINAR: Categoria Aberta 1,10m* e Cavalos Novos 5 anos.
 - e) SÉRIE INTERMEDIÁRIA: Categoria Aberta 1,20m* e Cavalos Novos 6 anos.
 - f) SÉRIE ESPECIAL: Categoria Aberta 1,30m* e Cavalos Novos 7 anos e sênior.
- *categorias não concorrem ao ranking N/NE.
- g) SÉRIE PRINCIPAL: aberta às categorias Júnior, Young Rider e Sênior Top.

2. CLASSIFICAÇÃO GERAL NO FINAL DA COMPETIÇÃO

Informações completas relativas a premiações especiais, por exemplo:

Melhor cavaleiro do evento:

Premiação de equipe:

Premiação especial para o melhor cavalo BH de cada série(Obrigatório apresentação da cópia do registro)

3. PRÊMIO – CLASSIFICAÇÃO

Nas Séries Escola Preliminar e Principal medalhas e escarapelas até o 6º (sexto) colocado. Na categoria Mini–Mirim medalhas e escarapelas até o 3º (terceiro) colocado.

Nas demais categorias a premiação de pista deve ser oferecida para os 1º e 2º lugares de cada categoria

4. CERIMÔNIA DE PREMIAÇÃO (Artigo 115 do RG)

Nas Séries Escola Preliminar e Principal premiação até o 3º colocado.

Demais categorias premiação ao Campeão e Vice-Campeão.

5. DESCONTOS DE PREMIAÇÃO EM ESPÉCIE

Na premiação em espécie, serão descontados os impostos de acordo com as leis vigentes do país.

6. SEGURO

Todos os proprietários e concorrentes são pessoalmente responsáveis por danos causados a terceiros pelos mesmos, seus funcionários, representantes ou seus animais.

POR ESSA RAZÃO RECOMENDA-SE CONTRATAR UM SEGURO CONTRA TERCEIROS

7. GANCHOS DE SEGURANÇA

Nome do fabricante: CARO CARDINALLI & ROTHENBERGER

8. CRONOMETRAGEM

Luiz Antonio Pimenta Lima - BA ID CBH:OF0021

9. ACESSO ÀS INSTALAÇÕES (Artigo 130 do RG)

Terão acesso as cocheiras cavaleiros, proprietários, treinadores e tratadores devidamente credenciados junto ao Comitê Organizador

10. MÉDICO/ ASSISTÊNCIA MÉDICA

MAIS VIDA

Telefone(81) 3036.1900

WWW.MAISVIDASERVIÇOS.COM.BR

11. FERRADOR

Nome: Marcelo Brito

Telefone: (81) 3271.1422

1. VII. ASPECTOS VETERINÁRIOS

1. INSPEÇÃO VETERINÁRIA:

DATA: 12/08/2021

HORA: 14:00hs às 16:00hs

Todos os cavalos que participarão do concurso devem passar pela inspeção veterinária, do contrário não será permitida a participação.

2. VETERINÁRIO DO CONCURSO:

Nome: Alice de Almeida Rocha

Endereço: Av. Caxanga, 5362 - Iputinga - Recife - PE.

Email: alicerochavet@hotmail.com

3. CONDIÇÕES SANITÁRIAS EXIGIDAS

Será exigida apresentação do exame de anemia infecciosa eqüina e Mormo, Com resultado negativo dentro do seu prazo de validade. O prazo de validade não deverá expirar durante o evento. Será exigido atestado de vacina contra influenza eqüina, encefalomielite, devidamente anotadas nos passaportes, segundo o regulamento veterinário CBH.

Para entrada dos animais será exigida GTA (guia de trânsito animal), e os exames e vacinações conforme legislação vigente. Haverá exame antidoping.

4. LABORATÓRIO ANTIDOPING

Nome: Laboratório Jockey Clube de São Paulo

Endereço: Av. Lineu de Paula Machado, 1263

Telefone: 11 - 21618300 Fax: 11 - 21618417

Email: cobrancaexp@jockeysp.com.brantidopagem@jockeysp.com.br

5. EMISSÃO DE GTA:

Número de estabelecimento para emissão de GTA

N.º 26116060261

Caxanga Golf e Country Club

CNPJ. 10.878.197/0001-10

CÓDIGO DE CONDUTA DA FEI

1. Em todos os esportes equestres o CAVALO tem que ser considerado a figura mais importante.
2. O bem estar do CAVALO tem que estar acima da necessidade dos Organizadores, Patrocinadores e Oficiais.
3. Todo manejo e tratamento veterinário tem que assegurar a saúde e o bem- estar do CAVALO.
4. Os mais altos padrões de nutrição, alimentação, saúde, higiene e segurança tem que ser incentivados e mantidos em qualquer situação.
5. Durante o transporte, adequadas provisões têm de ser providenciadas Para assegurar a ventilação, alimentação (bebida e comida) e manter as condições de saúde do organismo do CAVALO.
6. Tem de se dar ênfase na crescente educação de treinamento, nas Práticas equestres e na promoção de pesquisas científicas da saúde equina.
7. No interesse do CAVALO, a aptidão e competência do cavaleiro tem que ser considerada como essencial.
8. Todos os métodos de treinamento e equitação consideram o CAVALO como um "ser vivo" e não pode incluir qualquer técnica considerada como abusiva pela FEI.
9. As Confederações Nacionais tem que estabelecer controles adequados para que todas as pessoas de sua jurisdição respeitem a segurança do CAVALO.
10. As regras, regulamentações nacionais e internacionais do esporte equestre a respeito da saúde e segurança do CAVALO tem que ser aderidas não só Nos concursos nacionais e internacionais, mas também nos treinamentos. As regras e regulamentações das competições tem que ser revisadas constantemente para garantir sempre a segurança.

PROVAS

Cronograma preliminar das competições

- 1º dia (13/08/2021)** (provas nº 01, 02, 03, 04, 05, 06)
2º dia (14/08/2021) (provas nº 07, 08, 09, 10, 11, 12, 13, 14)
3º dia (15/08/2021) (provas nº 15, 16, 17, 18, 19, 20,21,22)

PREMIAÇÃO TOTAL :

Valor da premiação em espécie: R\$14.666,00

| <u>Nome da Prova</u> | <u>Valor (R\$)</u> |
|---------------------------------|--------------------|
| Prova No 03 ----- | R\$1.980,00 |
| Prova No 04 ----- | R\$2.420,00 |
| Provas No 05/06 (handcap) ----- | R\$2.933,00 |
| Prova No 09 ----- | R\$1.980,00 |
| Prova No 10 ----- | R\$2.420,00 |
| Provas No 11/12 (handcap) ----- | R\$2.933,00 |

IMPORTANTE: PREMIAÇÃO DE ACORDO COM ARTs 125, 126 e127 do RG.

PRIMEIRO DIA : Sexta - Feira**DATA: 13/08/2021****PROVA No 01** (Início às 10:30hs)

SÉRIE ASPIRANTES – Faixa de Tempo com Tempo Ideal (Aberto) –
Art. 238.5.2.2, Tabela A

Velocidade/tempo concedido 350 m/min
Altura dos obstáculos: máx 0,90 m x 1,00 m
Número de Cavalos por atleta: 03

PROVA No 02 (à seguir)

SÉRIE EXTRA – Faixa de Tempo com Tempo Ideal (Aberto) – Art. 238.5.2.2, Tabela A
Tabela A para categoria Amador B - ao cronômetro com desempate-Art. 238.2.2.1

Velocidade/tempo concedido 350 m/min
Altura dos obstáculos: máx. 1,00 m x 1,20 m
Número de Cavalos por atleta: 03

PROVA No 03 (à seguir)

PROVA 03 A – SELETIVA CSN PRE-MIRIM - 1,10m x 1,40m (M) – Tab. “A” Tipo: Ao
Cronômetro, Artigo: 238.2.1 Velocidade: 350m/ Min

PROVA 03 B - SÉRIE PRELIMINAR- Ao cronômetro com desempate– Art. 238 2.2.1,

Tabela A, Velocidade/tempo concedido 350 m/min
Altura dos obstáculos: máx 1,10m x 1,30m

Premiação em espécie total: R\$1.980,00
Distribuição: 1º R\$594,00, 2º R\$356,00, 3º R\$257,00,
4º R\$158,00, 5º R\$119,00, 6º R\$99,00,
7º R\$79,00, 8º R\$79,00, 9º ao 12º R\$ 60,00

PROVA No 04 (à seguir)**PROVA 04 A – SELETIVA CSN MIRIM - 1,20m x 1,50m (M) – Tab. “A”**

Tipo: Ao Cronômetro, Artigo: 238.2.1 Velocidade: 350m/ Min

PROVA 04 B - SÉRIE INTERMEDIÁRIA - Ao cronômetro, Art. 238.2.1, Tabela A

Altura dos obstáculos: 1,20m x 1,50m

Velocidade/tempo concedido: 350 m/min

Número de cavalos por atleta: 03

Premiação em espécie total: R\$ 2.420,00

Distribuição: 1^o R\$726,00, 2^o R\$436,00, 3^o R\$315,00,
4^o R\$194,00, 5^o R\$145,00, 6^o R\$121,00,
7^o R\$97,00, 8^o R\$97,00, 9^o ao 12^o R\$72,00

PROVA No 05 (à seguir)**PROVA 05 A – SELETIVA PRE-JUNIOR - 1,30m x 1,50m (M) – Tab. “C” –**Tipo: Velocidade e Maneabilidade, com julgamento pelos Artigos 239 e 263,
sem desempate Velocidade: 375m/ Min**PROVA 05 B – SÉRIE ESPECIAL - Ao cronômetro, Art. 238.2.1, Tabela A**

Velocidade/tempo concedido: 350 m/min

Altura dos obstáculos: 1,30m x 1,60m

Premiação em espécie total: R\$ 2.933,00 (com handicap para serie principal)

Distribuição: 1^o R\$880,00, 2^o R\$528,00, 3^o R\$381,00,
4^o R\$235,00, 5^o R\$176,00, 6^o R\$147,00,
7^o R\$117,00, 8^o R\$117,00, 9^o ao 12^o R\$88,00

PROVA No. 06 (à seguir)

PROVA 06 A – SELETIVA JÚNIOR - 1,40m x 1,60m (M) – Tab. “C” - Tipo: Velocidade e Maneabilidade, com julgamento pelos Artigos 239 e 263, sem desempate Velocidade: 375m/ Min

PROVA 06 B – SÉRIE PRINCIPAL - Ao cronômetro, Art. 238.2.1, Tabela A
Velocidade/tempo concedido: 350 m/min
Altura dos obstáculos: 1,40m x 1,70m

SEGUNDO DIA : Sábado DATA: 14/08/2021**PROVA N.07 (INÍCIO AS 8:20HS)**

SÉRIE ASPIRANTES – Faixa de Tempo com Tempo Ideal (Aberto) – Art.238.5.2.2, Tabela A

Velocidade/tempo concedido 350 m/min
Altura dos obstáculos: máx 0,90 m x 1,00 m
Número de Cavalos por atleta: 03

PROVA No 08 (à seguir)

SÉRIE EXTRA – Faixa de Tempo com Tempo Ideal (Aberto) – Art. 238.5.2.2, Tabela A
Tabela A para categoria Amador B - ao cronômetro - Art. 238.2.1

Velocidade/tempo concedido 350 m/min
Altura dos obstáculos: máx 1,00 m x 1,20 m
Número de Cavalos por atleta: 03

PROVA No 09 (A seguir)

PROVA 09 A - SELETIVA CSN PRE-MIRIM - 1,10m x 1,40m (M) – Tab. “A”
Tipo: Ao Cronômetro, Artigo: 238.2.1 Velocidade: 350m/ Min

PROVA 09 B - SÉRIE PRELIMINAR - Ao cronômetro – Art. 238.2.1, Tabela A

Velocidade/tempo concedido 350 m/min
Altura dos obstáculos: máx 1,10m x 1,30m
Número de Cavalos por atleta: 03

| | |
|-----------------------------|--|
| Premiação em espécie total: | R\$1.980,00 |
| Distribuição: | 1º R\$594,00, 2º R\$356,00, 3º R\$257,00, 4º R\$158,00, 5º R\$119,00, 6º R\$99,00, 7º R\$79,00, 8º R\$79,00, 9º ao 12º R\$ 60,00 |

PROVA No 10 (à seguir)**PROVA 10 A - SELETIVA AMERICANO MIRIM - Dois percursos idênticos**

Tabela A, Artigo 238.1.1

Velocidade/tempo concedido 350m/min

Altura dos obstáculos: 1,20m x 1,50m

*Para a premiação em espécie, valerá o tempo do 1º percurso

**PROVA 10 B - SÉRIE INTERMEDIÁRIA - ao cronômetro com desempate -
Art. 238.2.2.1**

Velocidade/tempo concedido: 350 m/min

Altura dos obstáculos: 1,20m x 1,50m

Número de cavalos por atleta: 03

| | |
|-----------------------------|--|
| Premiação em espécie total: | R\$ 2.420,00 |
| Distribuição: | 1º R\$726,00, 2º R\$436,00, 3º R\$315,00, 4º R\$194,00, 5º R\$145,00, 6º R\$121,00, 7º R\$97,00, 8º R\$97,00, 9º ao 12º R\$72,00 |

PROVA No 11 (à seguir)**PROVA 11 A - SELETIVA AMERICANO – PRÉ-JÚNIOR - Dois percursos idênticos -
Tabela A, Artigo 238.1.1 – Para premiação em espécie valerá o tempo do 1º
percurso**

Velocidade/tempo concedido 375m/min

Altura dos obstáculos: 1,30m x 1,60m

PROVA 11 B - SÉRIE ESPECIAL – ao cronômetro com desempate-Art. 238.2.2.1

Velocidade/tempo concedido: 350 m/min

Altura dos obstáculos: 1,30m x 1,60m

Número de cavalos por atleta: 03

Premiação em espécie total: R\$ 2.933,00 (com handicap para Série Principal)
Distribuição: 1º R\$880,00, 2º R\$528,00, 3º R\$381,00,
4º R\$235,00, 5º R\$176,00, 6º R\$147,00,
7º R\$117,00, 8º R\$117,00, 9º ao 12º R\$88,00

PROVA No 12 (à seguir)

PROVA 12 A - SELETIVA AMERICANO JÚNIOR - Dois percursos idênticos –
Tabela A, Artigo 238.1.1 - Velocidade/tempo concedido 375m/min –
Altura dos obstáculos: 1,40m x 1,70m

PROVA 12 B - SÉRIE PRINCIPAL – ao cronômetro com desempate-Art. 238.2.2.1

Velocidade/tempo concedido: 350 m/min

Altura dos obstáculos: 1,40m x 1,70m

Número de cavalos por atleta: 03

PROVA No 13 (à seguir)

SÉRIE ESCOLA PRINCIPAL – Faixa de Tempo com Tempo Ideal (Aberto)–
Art.238.5.2.2, Tabela A

Velocidade/tempo concedido 350 m/min

Altura dos obstáculos: máx 0,80 m x 0,85 m

Número de Cavalos por atleta: 03

PROVA Nº 14 (A seguir)

SÉRIE ESCOLA PRELIMINAR- Faixa de Tempo com Tempo Ideal (Aberto) –
Art. 238.5.2.2, Tabela A

Velocidade/tempo concedido 325 m/min

Altura dos obstáculos: máx 0,60 m x 0,65 m

Número de Cavalos por atleta: 03

TERCEIRO DIA : Domingo - DATA: 15/08/2021

PROVA N.15 (início as 8:20hs)

SELETIVA CSN PRE-MIRIM - 1,10m x 1,40m (M) – Tab. “A” Tipo: Ao Cronômetro, Artigo: 238.2.1 Velocidade: 350m/ Min

PROVA Nº 16 (A seguir)

SELETIVA AMERICANO - MIRIM

Sem cronômetro c/ tempo concedido - Tabela A, Artigo 238.1.1

Velocidade/tempo concedido 350m/min

PROVA No 17 (à seguir)

SELETIVA AMERICANO – PRÉ-JÚNIOR - Sem cronômetro c/ tempo concedido - Tabela A, Artigo 238.1.1 - Velocidade/tempo concedido 375m/min

PROVA No. 18 (à seguir)

SELETIVA AMERICANO – JÚNIOR - Sem cronômetro c/ tempo concedido - Tabela A, Artigo 238.1.1

Velocidade/tempo concedido 375m/min

PROVA No. 19 (à seguir)

SÉRIE ESCOLA PRELIMINAR- Faixa de Tempo com Tempo Ideal (Aberto) – Art. 238.5.2.2, Tabela A

Velocidade/tempo concedido 325 m/min

Altura dos obstáculos: máx 0,60 m x 0,65 m

Número de Cavalos por atleta: 03

PROVA Nº 20 (A seguir)

SÉRIE ESCOLA PRINCIPAL – Faixa de Tempo com Tempo Ideal (Aberto) – Art. 238.5.2.2, Tabela A

Velocidade/tempo concedido 350 m/min

Altura dos obstáculos: máx 0,80 m x 0,85 m

Número de Cavalos por atleta: 03

PROVA Nº 21 (A seguir)

Prova especial sem a participação de profissionais

Ao cronômetro com desempate - Art. 238.2.2.1

Altura dos obstáculos: 1,05m x 1,25m

Número de cavalos por atleta: 03

PROVA Nº 22 (A seguir)

Ao cronômetro com desempate-Art. 238.2.2.1

Altura dos obstáculos: 1,25m x 1,45m

Número de cavalos por atleta: 03

Maria Luiza Dourado Paiva

Presidente